臺灣日日新報 夕刊
八月十五日
夕刊定價一部二錢
發行人兼編輯人 河村徹 印刷人 野田若
臺北市榮町四丁目 臺灣日日新報社

最優秀の紙製品 テーオー 印

# 部內を統制强化し 適當な機會に辭任

## 陸相が首相に決意表明

### 首相は陸相の使命遂行を激勵

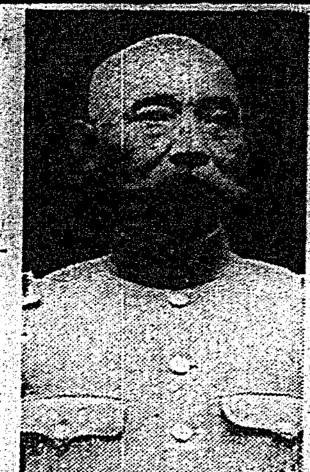

【東京十五日發】林陸相は十五日午前九時三十五分官邸に岡田首相を訪問し十二日の陸軍部內不祥事件の經過並に軍紀肅正に關する今後の方針等を詳細に報告すると共に陸相自身の進退問題にも觸れ三十分に亘り重要協議後閣議に臨んだ、右會見において林陸相は永田軍務局長遭難事件の眞相並に今後の方針として更に一層皇軍の肅正、部內の統制强化に力を致す旨を述べ

自分としては斯る不祥事を惹起したに就て部內統制の上から極めて責任の重きを感じてゐる、然し現下の情勢は頗る重大であるから身を賭して部內統制と軍部の國論解決に當つた上適當なる機會に辭任し深くその罪をお詫したいと思ふ

と直ちに陸相の辭任を許さぬ部內事情の苦衷を陳べる所あつた之に對し岡田首相は陸相の苦衷は諒とするが皇軍の統制は誠に國家の重大事である

益々自重してこの重き使命の遂行に一路邁進されたいと激勵し各閣僚の總意として此際陸相が飽まで踏み止つて統制に盡されることが最上である旨を傳へ陸相も自重する旨を答へた模樣で、政府側は陸相は結局最後まで踏止まり悲壯なる決意を以て部內統制に當るものと見てゐる

(寫眞は林陸相と岡田首相)

# 地方政戰を前に 政友會が第一聲

## 大阪で臨時大會を開く

【大阪十五日發】近づく地方政戰に對する第一聲を擧ぐる政友會の臨時大會は十五日午後一時から大阪中央公會堂において開かれた、十四日夕刻來阪した鈴木總裁を初め久原、前田の兩顧問、島田總務以下各幹事、黨所屬貴衆兩院議員各支部代議員並に近畿地方の黨員等六千名出席先づ島田總務を座長に推し松野幹事長の挨拶に次で鈴木總裁の演說あり、宣言を滿場一致可決し最後に總裁の發聲にて兩陛下の萬歲を三唱し午後二時半閉會、引續き[illegible]を同所に開催し先づ安藤正純、大口喜六、大養健その他諸氏熱弁を揮ひ非常な盛會であつた

# 海軍軍縮本會議を 十月・倫敦に開く

## 英から我國に非公式通達

### 我國は招請に應諾せん

【東京十五日發】英國政府に於ては倫敦海軍軍縮會議の豫備交涉に[illegible]以來本年秋には是非とも本會議を開催したき意向で目下[illegible]であつたが、過般我が藤井駐英代理大使と英國外務省參事官クレーギー氏と會談の結果、愈々來る十月中に軍縮本會議をロンドンに開催する

決意を固めた旨非公式に藤井代理大使に通達し本國政府の意向を照會した旨十四日藤井代理大使より外務省へ通告して來つた、既に英國は[illegible]に海軍會議召集を[illegible]めたが九月早々には米、佛、伊等の[illegible]諸國[illegible]準備工作を完了する豫定で、右交涉が成れば直ちに本國との間に一應の交涉を行ひ右[illegible]の成否に拘らず一切を本會議に持越し一擧に本會議を閣催する意向の如くである、英國政府の非公式招請に接した

外務省 は直ちに海軍省に移牒し十四日は取敢ず東郷歐亞局長と海軍軍令部の岡田大佐との間に藤井代理大使の報告を基礎とし我方の態度に關し一應の討議を行つたが、結局英國の招請に應ずる[illegible]ものの如く、外務、海軍兩省に於[illegible]となつた

# 自分としては何等 疚しい所はない

## 學說的にも釋明出來る

### 金森法制局長官の談

【東京十五日發】天皇機關說に關して喧傳された金森法制局長官は十四日夜左の如く語つた

喧傳されたことは何事である[illegible]書の內容が如何なる事情であるかを知して[illegible]、自分としては貴族院以來屡々言明して居る通り私の所信は所謂「機關說」そのものの內容と違つてゐると信ずる、即ち作爲公の「憲法撮要」を[illegible]通り見て若干の「天皇主權說」を尊り遠く離れたもので[illegible]あつて恐らく今後もその必要は無いと思ふ、これに關して自分の進退を如何にするかは今の所考へてゐないが自分としては何等疚しい所はないし學說的に[illegible]釋明し得る自信を有してゐる

# 國民政府補强工作

# 歐米西南兩派も入れ 大同團結で難局切拔

## 汪派の動搖や歐米派の策動で 從來の如き彌縫策を許さぬ

【香港十四日發電】行政院長兼外交部長汪精衞氏の辭表提出に伴ひ汪派の動搖が意外に深刻なると歐米派の策動愈々露骨を加へ一部には行政院長に居据らせんとする運動も起り收拾の微あるため蔣介石氏の時局收拾にも從來の如き彌縫策は許されぬ事情となつたので、國民政府大改造に依る局面打開工作を進めるに至つた模樣で現在の蔣、汪兩氏中心の國民政府補强のため歐米派及び西南派の勢力を導入し大同團結の力に依り難局を切拔けんとするものの如くその具體方法は

一、汪氏の留任を懇請し長期休暇の形式を執ると否とに拘らず行政院長には飽まで汪氏を擁立し暫行的に孔祥熙氏が事務を代行する

一、財政部長は孔祥熙氏を動かさず宋派で維持し浙江財閥の支援を受ける

一、曩に孫科氏のため分立した交通部、鐵道部を舊に戾し大交通部として部長は歐米派首領宋子文氏に提供する

一、西南派に對しては中央委員者の顧問決定の上で適當の椅子を與へる

一、右の方針に基く國民政府改造點は對日根本方策と共に第六次中央全體會議の重要議題とす

一、最惡の場合も專任外交部長は置かず部長代理を置き徐ろに汪精衞氏との意思疏通を圖る

といふにあり、部長代理に歐米派は外交部政務次長徐謨氏を推し、汪氏は外務次長唐有壬氏を支援して居り、その何れを取るかにより今後の對日ゼスチユアが判斷出來ると云はれて居るが蔣、汪氏の安協工作は未だ全く絕望ではない

されないが、一部には宋氏は近く廬山に國民政府主席林森氏を訪問の上更に四川に赴き蔣介石氏と會見するものと見られるが宋氏の四川行きが實現せば今後の政局の推移に急展開を現出するものとして注目されてゐる

# 外交部長は 蔣作賓氏か

## 駐日大使は張群氏有力

【南京十四日發電通】十四日の中央政治會議は汪精衞氏の留任を懇請するに當局一致決定したが、同時に汪氏が外交部長を兼任することは健康上實行不能であるとの見地から外交部長の專任は許可すべしとの意見が有力に決定された、而してその候補者としては駐日大使蔣作賓氏が最有力視され若し蔣作賓氏が外交部長に就任すれば駐日大使後任には湖北省主席張群氏に決定するものと見られてゐる(寫眞は蔣作賓氏と張群氏)

# 宋、孔兩氏 別々に遡江

## 林森蔣介石兩氏に會見せん

【南京十四日發聯合】汪精衞氏の辭表提出以來其の行動を各方面から注目されてゐた宋子文氏は十四日朝上海より來京、直ちに孫財政部長孔祥熙氏を訪問懇談した後、宋、孔兩氏共今夜水害視察を名目として別々に長江を遡江の豫定であるが、その目的は[illegible]一切秘密

# 對エ武器禁輸令 取消方を提訴

## エ國代表が

【ゼネバ十四日發電通】エチオピア代表は十四日聯盟理事會に對し諸國のエチオピアへの武器禁輸令を取消すべきことを提訴した

## その日その日

○ 歐羅巴の黑雲といふからには諸でも役でも遠慮なく言ふところなしといふ事にならう

○ 汪チヤンも逃げるな、歐米派も西南派も總集まれといふのが國民政府の補强工作だが恐ろしくややこしい擧國一致だ

○ 英國の對支援助に就いて外務省が一本釘をさす、所謂友好關係の爲めに英國も日本を見直して來る事だらう

○ 行方不明の軍縮本會議も何うやら今秋には開くことは開くらしい

○ 兎かく「我が行く」主の宇にたつた、おつた又行たーーと言ひ返しても纏まらない、[illegible]と思つたのがならぬ

○ 兆ばかり見てゐた日本國民の眼が、次第に南に向つて來た、貿易が有望に入るのはコレから

○ この機運を外しては大變、少し腰を大きくして計畫の規模をも遠大にテッカク行けぬか

○ 對岸の文化施設なんかも確たる統制が是非必要、中途半端の生殺しでは能率など擧がりつこない

○ 目發の「バス」問題、私利のみにするも思いが、公益の看板で無理押しするもよくない、コレ丈けの事業で步み寄りにできぬか

○ 會、太鼓で國語普及[illegible]所謂の言葉が我聲せず[illegible]

## 無絃琴

二ケ月の西洋視察から歸臺した[illegible]府市來素務官の土產話によると一番困つたのは言葉の不自由さで、あつたらしく氣候は寒暖より却つて凌ぎ易いと云ふことだ、ただ言葉が自由自在でないため汽車に一寸乘つても「つりを異れ」の言葉が出ない愚圖々々してゐると挨拶もしないで車夫は去つてゆく、爲替が安いために紐一本出すのに四十五錢位はかかる、他實は本當かも知れない

# 坊っちゃん畫家 佳奈畫曲

### ④ 瀧秋方作並畫

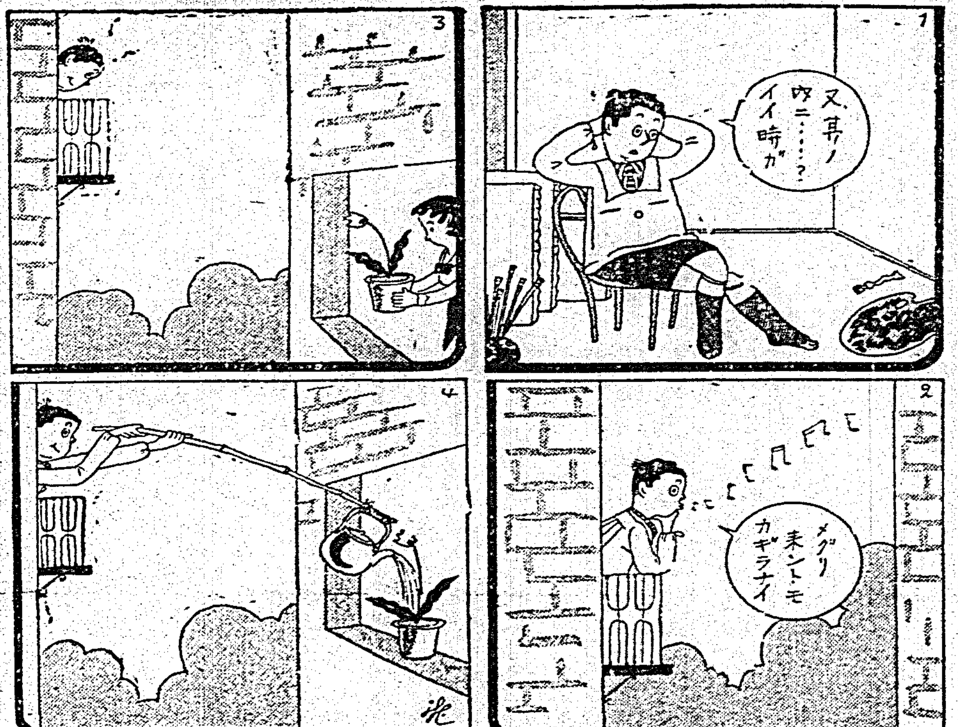


# 齋藤大使が 國務次官訪問

## シアトル不敬事件で注意喚起

【ワシントン十四日發同盟】齋藤駐米大使は十四日國務省にフイリップス次官を訪問し、シアトルの不敬事件に關し日本國民はシアトル市狩獵俱樂部の行爲を神聖なる天皇陛下に對し奉る侮辱なりとして憤慨してゐる旨を述べ注意を喚起した

# 武者小路大使 けふ歸朝

## 結局勇退せん

【東京十五日發】武者小路駐ドイツ大使は十五日午後四時半橫濱着の淺間丸で歸朝することになつたが同大使は今回の歸朝を機會に結局勇退するものと見られてゐる

# 閣議決定事項

【東京十五日發】十五日の閣議で左の件を決定した

一、臺灣總督府及滿洲國官制中改正の件

## 人事

府屬總督部事 坂根部三

文官分限令第十一條第四號に依り休職被仰付

▲金融會開催日變更 會場の旅館の都合で十六日の週例會日を十九日の月曜日正午に延期

▲小泉忠七氏(內務局長)十五日基隆着にて本島視察出京

▲西村德橘氏 南支南洋より十七日臺灣の豫定

▲島浦精一氏(高雄州岡山郡守)十四日來北(朝陽號)

▲宮見秀夫氏(臺中市辯護士)十五日來北(朝陽號)

▲廣瀨了承氏 南洋よりの歸途鄉里より十四日來北(鐵道ホテル)

▲近藤信雄氏(東京興業倉庫總代表者)十四日二結より來北(鐵道ホテル)十七日南部へ

▲原田次郞氏(臺灣興業會社)十四日二結より來北(鐵道ホテル)

# 朗らかな人生

光明静夫作
田中比左良畫

(122)

### 愛の凱歌 (三)

「おらあを、その手で騙かす積りでねつかや。」

お蔦は身體を兩袖のやうに曲げて言つた。

「俺はお蔦さんさへ承知して呉れたら、親父にも話をして必然他の女房にするよ。お前を騙すなんてそんな滅相な事なんかするもんかね。たつて分るちやないか『宮さん、宮一お宮ちやないか』今月今夜のこの月を…」にはもつてこいの月夜の晩である。

若旦那さまに、この機會を逃しましと必死になつて、モーションを掛けてゐるのである。

「おへたつておまさんの心が解らなけりやこそ、おらあ訊いてゐるのでねいか。」

「僕はお蔦さんを好きなんだ」

「ありまあ、すりや此の間、お前さんとおらあとで奧山で逢引しちよる時、ゴロ金が來ておらあを引張つて行かうとした時、お前さんどんどん逃げちやつたおやねいかね。」

「僕は恐かつたんだよ。」

「男の癖に、意氣地がねいやね。」

「君の癖に、好きだつたら、假令負けやうと惡くまで頑張るのが本當だあね。」

「それが本當かも知れん、だがお前またあの事で怒つてゐるのかい。」

「うんにや、怒つてなんかいねいけどさ」

いよいよ佳境の情景が展開されて行くなあと思つた楠井君と司郞君の胸にも、言ひ知れぬ好奇心が湧いて來た。

楠井君が石コロを拾ひ上げて、投げようとするのを、司郞君は手で制止して『時機を待て』と言つた。

突然、芸者の若旦那はお蔦さんの手を握り、抱きつかうとした[illegible]

時、何處から現はれたのか一人の男が猛然として楠井君に飛びかかつて來た。これが馬鹿力と言ふのか、鐵力とでも言ふのか、彼は一度鳴つてヨロヨロした。だが柔道は何處で役立つか分らない。

「馬鹿野郞!貴樣は一體誰だ?」

「うるせい!」

突出す拳が彼の片頰に當つた。當つたからたまらない、渾身の力を出して、

「此奴目!さあ來い!」

とばかり猛虎の如く躍りかかると、うまく兩袖を握る事が出來た。捩れる兩袖を自分の身體の方へ廻して、腰を屈め、

「ええツ!」

の氣合一本、肩貫あつたり、楠井君の背を離れた男の身體は、空中で翻筋斗打つてどうつと倒れた。

「痛い!」

「見ろ!」

楠井君は仁王立になつて、今度は奴さんが起きたら何の手で投げたらいいか、腰車?いや巴投げ?捨身技か、柔道の肉彈戰だ。

「起きろ!」

投げられた男は、その男に負けるもよろしい、男は楠井君だと認めて投げ飛ばすのは凄い、楠井君の柔道の腕にはこれ等では足りないと思つてゐる。

好きし初めたのである。

司郞君はこの時とばかり、石コロ拾ひ上げると、二人の青春の男女を目掛けてピュウと投げつけた。楠井君も若旦那の首根ッ子を目當に投げたが、命中しなかつた。

すると若旦那は、またもゴロ金が來たと思つたのか、彼女を振捨てて裾を飜と逃げ出した。

楠井君は面白半分で、逃げる者を追ひ掛くる劍劇に出て來さうな御用役人みたいな積りになつて驅け出した。

所が野菜畑で若旦那を見失つた

キング九月號 大賣行!
最近の大當り屋を語る座談會
素晴しく景氣のいい話
若槻禮次郞氏 自叙傳 特別發表
若槻男爵
之でも人間業か 驚くべき技倆を持つ人々
人氣俳優三人 身上ばなし
名人本因坊 世渡り漫畫問答
讀んで泣かざるなし 子安觀音由來
右の大評判記事はキング九月號にあり
更に名記事數十篇 大充實! 特に小說欄は空前の壯觀
ステキな大懸賞募集もあり
五十錢
キング キング キング キング キング キング

頭痛 船車暈 二日醉
オフナール
疲勞 防止 恢復藥
主治効能 內體的、精神的一般疲勞、精力減退、睡眠不足、其他過勞に因る頭重、頭痛、スポーツ時の心悸亢進、息切れ、船車暈、山暈、二日醉
包裝・定價 大日本製藥株式會社
全國知名藥店ニアリ

# 歐洲航路の寄航に 税關は便宜を計る

## 基隆で封印した手荷物に限り 神戸で無檢査扱ひ

【基隆電話】近來歐洲航路の基隆寄港に依り入出港手續き、檢疫、税關に於ける檢査の簡易化と外人旅客取締に就て關係官廳と折衝中であるが最近基隆から上海を經て内地に行く者の手荷物は基隆税關にて檢査の上封印を施したものに限り神戸にては外地貨物としての扱ひをせざる樣税關側の諒解を得たが港務部にても入出港手續き檢疫等に就ては能ふ限り出來るだけの便宜を與へる方針であると

# 千歳消防詰所落成

## 精鋭の後宮號を第一線にし 大臺北の南方を護る

最近臺北市勢の發展とともに市郊外南へ南へと官舍住宅の膨脹伸展する一方同方面は祭火を首め愛友市場、工場等の大建築物、加ふるに劇場及び娛樂の火災事等があって獨り地方の發展のみならず臺北市的にも必要に迫られて臺北消防組第二部詰所が千歳町三丁目に新設され、その落成式並に開所式が十五日午前十時十五分から新築詰所に於て盛大に行はれた、建物は鐵筋八十坪の二階建鐵筋コンクリート造り、總工費七千餘（臺北消防組千三百圓、同消防組副組長井上常吉百圓、同氏千圓と市費による）階下自動車ポンプ格納所に設けられた祭壇の前には松岡市尹を初め警務局より森田警務課長、州より石川警務部長、磯田、井上南北兩署長、市助役、岡消防組長他關係者並に野口知事、田端警察局長、砂田宜蘭消防組長、宮崎基隆同副組長、小松吉久、安田市協議、鈴木重顯氏等の他地元有志等來賓多數列席、式は神官の修祓に始まって祝詞奏上、玉串奉奠等型の如く嚴かに行はれ市尹の式辭、永島市技師の工事報告、南署長、警務部長、宜蘭消防組長の祝辭等あって十一時十五分閉式、夫より一同詰所傍に設けられた宴會場にて祝宴饗應に正午散會した。尚新築詰所には後宮信太郎氏の寄贈放水量八百ガロンの探險自動車ポンプ後宮號が備へられることとなり更に近くもう一臺を購入して市南方火の護りを整備することとなってゐる、更に井上常吉氏三千圓の寄附により鐵骨組八十尺の火見やぐらは詰所の直ぐ傍らに建設されることとなり近く出來上る筈である（寫眞は新詰所）

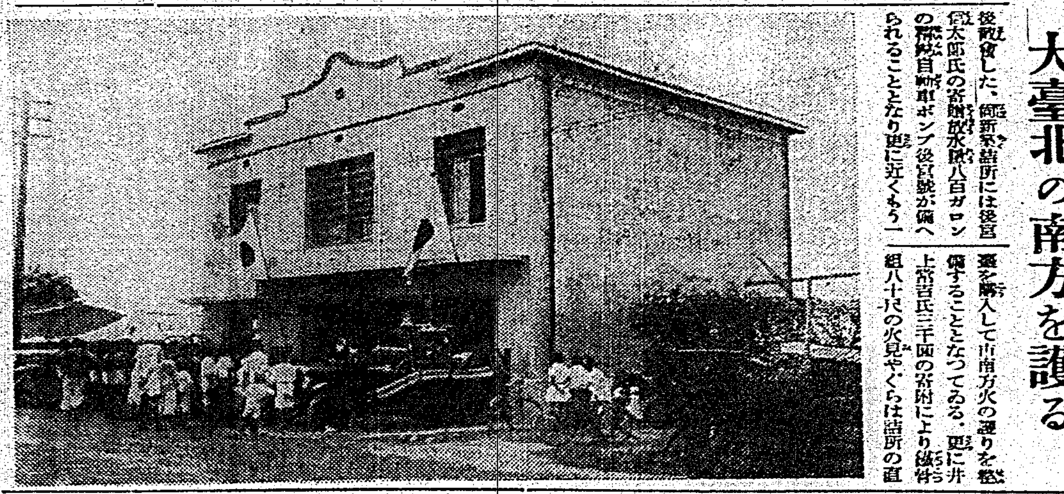

# 故永田中將告別式

## 青山齋場で執行

【東京十五日發】陸軍切っての逸材と謳はれ輝かしい將來を嘱目されながら不慮の災禍に倒れた前陸軍省軍務局長永田鐵山中將の告別式は哀愁の雨しく垂れ籠めた十五日午前十時卅分より青山齋場に於て神式に依り嚴かに執行された、式場には陸軍首腦部を始め各宮家御使、朝野の名士其他一般市民ら多數參列、盛儀を極めた

# 訴訟依頼人から 手數料を詐取

## 高雄で法律事務員を檢擧

【高雄電話】高雄署では十三日高雄市山下町三丁目飯岡法律事務所事務員吳某を同署に留置し取調べ中であるが仄聞するに右は訴訟依頼人に對する手數料の詐取事件取調べ中のもので被害額相當多大に上る見込みである

# "支那一"を誇った 福建茶も沒落か

## 唯一の華客であった滿洲を 臺灣に占められて

【厦門本社特置員發】福建省の茶業は從來支那隨一と稱せられ諸外國及現滿洲國に輸出する茶の量は毎年莫大なものであった、特に滿洲からの顧客は毎年採茶期に先立ち、註文手附金として註文した茶の價格の半分位を夫々茶商に融通して居たので茶商は非常に惠まれてゐたのであった、然るに滿洲國獨立以來、我國、特に臺灣茶の滿洲國進出が目に見えて來た爲め福建に對する註文は殆どなくなったので、各茶商は資金等の關係で採茶を控へ目にして居り、茶業者の倒閉も續々出る模樣である、これが爲めに茶業從業員の多くは失業する結果となって現在福建省の一大社會問題となった爲、支那當局では福建茶業の衰退は單に外國茶の壓迫のみに起因するのでなく茶質の低下にも起因するとの意見に基き近く、檢査機關を設けると共に製茶の改良研究機關を設ける事にした

# 國防獻金と借入金 原案通り可決

## 臺南州臨時協議會で

【臺南電話】臺南州臨時協議會は十五日午前十時三十分州會議室に於て開會、議員二十五名出席、今川知事以下各參與出席し議長席につき國防獻金に關する件、昭和十年度歳出入豫算追加の件を附議する旨を述べ國防獻金は十年度分二十萬圓を支出し臺南火畑組合貸付金借入の件を附議、左の如く可決した

第一號議案 昭和十年度歳出入豫算追加の件

歳入經常部 第一款州稅二十九萬六千四十二圓

歳入臨時部 第一款繰越金二十九萬五千七百圓、第六款州債二百八十萬圓、第七款貸付金償還十六萬六千六十一圓

歳入臨時部計 二百四十五萬七千八十八圓

歳入總計 二百七十四萬五千六十八圓

歳出臨時部 第五款補助金及寄附金五十萬圓、第九款州債貸付金萬六千六十一圓、第十二款貸付金二百八萬圓

歳出合計 二百七十四萬五千六十八圓

第二號議案 臺南大圳組合貸付金借入の件

一致原案通可決それより答申書作成午前十一時散會した

# 阿野機

## 太刀洗に向ふ

【上海十五日發電通】天候不良の爲め出發を延期してゐた阿野機は十五日午前八時上海發太刀洗に向った

## 千光丸は十七日著

【基隆電話】近海郵船の新造貨物船千光丸は颱風の爲め一日遅れて十七日基隆入港の豫定に變更

## 小公學校長異動期

臺北市龍山公學校長谷川某氏の臺北市社會教育主事轉任に伴ふ異動と、小公學校長間二三の異動は社會教育主事の任命と同時に二十日頃發表の筈である

## 官舍荒し逮捕

所謂硝子ほき切の手口で頻々官舍荒しの常習犯田勉氏方を始めとし數ケ所で窃盜を働いた大分縣生れ住所不定酒屋某は十五日午前十時南署員の手で逮捕され取調べ中である

式條發き早メキメキ

スチーール脫腸帶

設明書進呈

各地藥店に有

中村利商店

# 瀧の湯休憩所落成

臺北婦人慈善會では北投温泉瀧の湯休憩所増築中であったがこの程竣功した、階上は二十疊、特別室階上八疊二間、階下六疊二間であるが十七日落成記念のため無料開放する由（寫眞はその休憩所の全景）

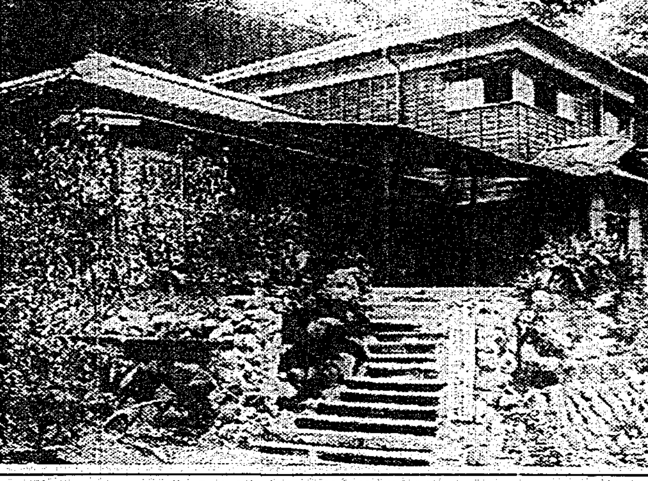

# 年長者任命に 同點者が反對

## 保正選擧でゴタゴタ

【新竹電話】新竹市に於る今回の保正選擧に於て珍らしい同點獲得者が出たのでゴタゴタしてゐる、新竹市南門町第二保保正選擧は十三日午前八時南門町區會内に於て新竹署より谷口巡査部長以下巡査四名臨席裡に行はれたが南門蔡某の兩名が何れも八十八票を得て同點となった、新竹署では保甲規約により同票數の場合は年長者を以て任ずといふことになってゐるので蔡某を保正と決定したが反對派たる沈石龍外數名の代表者は十四日吉田署長を訪ひ陳情した

# 龍岩のペスト ますます猖獗

## 省政府は防疫に大童

【厦門特置員發】龍岩の鼠疫の蔓延は日に日に猖獗ならんとして居る模樣が見えるので省政府では閩西各民衆團に對し一層龍岩に集中して防疫に努める事を命ずると同時に醫藥品を廣く準備せしめた、また省政府に於ても蔣介石委員長に鼠疫豫防の醫藥を龍岩に送るやう要請したので衛生署では既に醫藥品を携帶せしめ龍岩へ送った

任福永及び防疫官等は多數藥品を携帶せしめて上海に到かせたので直ちに厦門を經由して龍岩に來る事になった

## 岡通婦人會月例會

岡通婦人會では十七日午前十時から岡山陸戰寺に於て月例會を開催する由

## 京都の南座

## けさ内部を燒く

【京都十五日發】十五日午前十時三十分頃京都市四條通り大和大路松竹興行經營の南座から發火外部を殘し同座の内部を全部燒いて同十一時鎮火したが場所柄だけに一時非常の混亂を極めた、原因其他取調べ中

## 瑞穗丸門司出帆

【門司十五日發本社特電】瑞穗丸は十五日門司出帆、乘船者次の如し

臺灣軍參謀長荻洲立兵少將、中島中佐、矢野大尉、田中大尉、大阪商船支配人、小原臺灣商事取締役、宇野未次郎其他の諸氏

## 甲子園野球

## 千葉中16―9石川工

【甲子園十五日發】全國中等學校優勝野球大會第二日千葉中對石川工業戰は十五日午前九時四分より甲子園球場に於て高田(球)伊藤兩審判、久保田(壘)四氏審判で千葉中先攻に開始、終局十六對九で千葉中勝つ、試合時間二時間四十六分

| | | | | | | | | | | |
|---|---|---|---|---|---|---|---|---|---|---|
| 千葉中 | 4 | 0 | 0 | 4 | 0 | 1 | 2 | 5 | 0 | 16 |
| 石川工 | 0 | 0 | 1 | 0 | 0 | 0 | 1 | 4 | 3 | 9 |

# 老人が覺悟の自殺

【新竹電話】十五日午前四時三十七分中壢驛發上り三〇二號貨物列車が同四時三十八分頃同驛を約三百米北方基隆起點七十二キロ三五〇米の踏切附近に差かかった際六十歳前後の本島人女が飛込み無殘の即死を遂げたが身許その他中壢郡警察課にて調査中

# 少女に暴行

【新竹電話】新竹州苗栗郡竹南庄役場書記劉某は豫て素行修らず兼て近所の惡評を立ててゐたが去る七月二十六日夜友人の同役場書記陳某等と共に料理屋某樓に於て飲酒した歸途の際少女を同家に連れ込み暴行を加へ治療二十日間を要する傷害を負はせたので近隣の人々から非難されてゐる

# メガホン塔

▲上官を刺殺するなんて兩脚上から實に遺憾に耐へぬ(老兵)▲夜半二時頃に長たらしく汽笛を鳴らす機關手の常識を疑ふ(松山庄民)▲間違ひだらけのラヂオ體操の放送は退けて本職の先生の派遣を望む(大正公園通ひ)▲私用に使ってそれを當然の如く心得てゐる者のお使を斷然斷わらう(給仕一同)▲富士屋菓子店の工場の煤煙には近所は困ります(代表)▲インチキタクシーの運轉手を嚴重取締して下さい(被害者)▲チョコレート色の小犬一匹のまま逃げました心當りの方はお知らせ下さい(大正町六條内藤)▲一ケ月に一回だけ公休日がほしいナー(鐵道部小使)▲總督府電話交換の遅いことは誠にすみません目下増設準備中なのですから今暫らく御辛抱下さい(當局)▲バスを人家の前に五ケ月も放んでおいて一たいどうするつもりですか(火迷惑)

# 漫畫訪問記（5）

## 私立結婚相談所

東京新宿に近い四谷のある私立結婚相談所。割合にお粗末なシモタ家で、看板には結婚相談所とある。――かういふ相談は、なるべく内證にしたいが人情らしく、私立でも「不景氣ではないよ」と、官設家のやうな御主人がおっしゃる、今や既に二組の來訪者がある。

一組はママと姉さんに連れられた娘さん。いま一組は相當部分夜店のヤシ氏とみまほしき金ブチメガネの中年男。

主人に連れられて女組は二階で、おかみさんに、さて、それぐ意中を打明けてゐるところである。

おかみさんとメガネ氏。

「今朝の新聞廣告を拝見して、早速参りましたが、相手のお方はいまここに……」

「いいえ、だんだんと話が進行いたしますれば、明日にでもお引合せしますがね」

「はあ、私アまた、今すぐにでも面會できるのかと思って……」

一方、女組と主人。

「この娘がまた、いまどき珍らしいおぼこなもんで、戀人といふものが一人もないんですもの、母親の私にしてみますと、それがよしあしに思へまして、つい……」

娘さんはうつむいたまま、いつかな顏を上げない。藏藏氣然たる主人は、見事な禿頭を、なんのおまじないか、ニラくとゆすぶりながら言葉してゐる。

やがて、メガネ氏、あらたまって「それぢや、明朝早く、も一度お伺ひしますから、よろしく」

「にア、おかみさんは主つて素氣ない返事である。あとで訊いてみたら、今のやうな手合は、十が十までインチキだといふ。つまり、自分には家も屋敷もあることを見せて、その揚句、電話もあるから、明日成否がわかり次第、お電話を願ひたいと持ちかけておいてあ、さうだ、明朝なら幸ひこちら方面に來るついでがあるから、お立寄りします、と云って、電話云云の前言を取消してしまふ。十年の商賣經驗で、すぐインチキとわかるさうだが、道理でおかみさんは、メガネ氏の挨拶にそっぽを向いてゐた。そんなのを「あの手」と稱んでゐるさうだが、おかみさん、あの手は桑名の燒蛤、といふところか？

以下、僕と藏藏氏の一問一答

「一日の申込數は？」

「男女合せて五人は來ます」

「そのうち、圓滿にまとまるのはどの位です？」

「まづ一週間に一組の割合です」

「まとまった夫婦のその後は？」

「九十八パアセント圓滿ですな」

「失禮ですが、あなた方御夫婦は？」

「婦人申込者の中から選んで妻にしました。――しかし、殘りの二パーセントの見本が、君達といふわけでは絕對にありません」

「大勢の中には大へんなのが來ませう」

「この間も、五十近い奧婦人が見えて、いくら貧乏でもいいと言って、もかまないんでな、たうとう求婚廣告費を押しつけられましたがね、文案は自分で書いてきましたが、なかなかふるってゐましたよ。――當方五十歳なれど、青春の氣未だ失せず――どうです」

「申込の數は男女どちらが多いですか？」

「男一人に女十人の割合ですなア――まづ、よりどりみどりさがしどりつて所ですよ」

「それぢや、男は果報々々ですなあ」

「まづ、一月六七十圓の定收のある男なら、容貌の醜惡貧は不問でもいいと、每婦人はお仰有います。失禮ですが、あなたも一ロいかがです？」

と僕に矛を向けた。――これはともかく、これで雙方滿足ならば結構であるが何をか言はんやである。

夫婦は、お菜で申込費金五圓也とまた何かと言はんやである。藏藏氏は同氣の至りか、その手數料がかかる一お禮として金二十圓也を雙方から頂戴するとある。何にしても商賣繁昌メデタシ、メデタシのおめでたい話である。

清水崑

生徒募集

晝間 活動寫眞應用設備

夜間 每月十日開始

八月十六日 全島一

臺北市蓬萊町參貳壹番地

公認 東洋自動車講習所

所長 工學士 島崎 恭太

## 會葬御禮

前田孟

## あすの天氣

（臺北觀測所發表）

臺北地方 東の和風又後曇雨

一區（北部） 北東の和風又後曇雨

二區（東部） 南東の和風晴後曇雨

三區（西部）（南部） 北西の和風又後曇雨、西の和風晴後曇雨

概況（十五日）七六五粍の高氣壓は樺太方面にあり南に移動する模樣沖繩方面は晴、本島は東部其他は曇天勝に南西の和風晴海上は穩であります

## 潮汐（六日）

| | | 午前 | 午後 | 午前 | 午後 |
|---|---|---|---|---|---|
| 基隆 | 滿 | 一〇時五分 | 一〇時二五分 | | |
| 基隆 | 干 | | | 四時三〇分 | 四時三〇分 |
| 淡水 | 滿 | 〇時〇〇分 | 〇時〇〇分 | | |
| 淡水 | 干 | | | 五時五〇分 | 六時三〇分 |

## 各地氣温（六月十五日午前十時）

| | | | |
|---|---|---|---|
| 恆春 | 二七 | 臺中 | 二五 |
| 臺東 | 三〇 | 臺北 | 二九 |
| 高雄 | 二八 | 基隆 | 二九 |
| 臺南 | 二九 | 那覇 | 二一 |
| 澎湖 | 二八 | 鹿兒島 | 二九 |
| 阿里山 | 一六 | 長崎 | 二一 |
| 花蓮港 | 三二 | 石垣島 | 三〇 |

淋疾に ウラルゴール

日英米佛 專賣特許

効果適切にして危險なき 尿道挿入藥の發明！

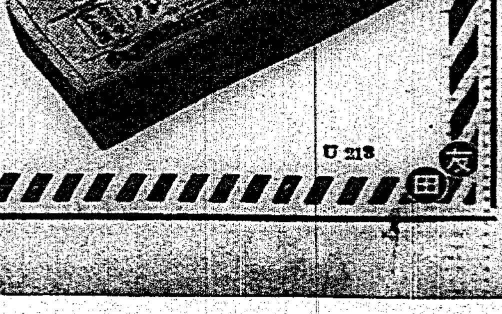

淋疾は先づ根源を治せ！

淋疾の全治を困難からしむるには、その病原地帶である尿道内の淋菌を死滅するのが、最も良法である。しかるに從來の內服藥、洗滌、注入、注射、棒狀固形座藥等にては、容易に、之れを死滅し難く、ために治療期間は、短かきも數ケ月、長きは數年にわたり、此間に於ける患者の苦痛は頗る甚大である。

化學的療法つひに發見！

尿道內粘膜深く貫食しつゝある淋菌に對しては、殺菌力強くして、粘膜深達性に富む藥劑を、なるべく長時間尿道內に作用せしめ、しかも危險と副作用なきを理想とす。しかし此の理想は言ふべくして容易に實現されなかったのであるが、多年苦心研究の結果、創製されたのが、このウラルゴールである（日英米佛專賣特許）

ウラルゴールの本質

ウラルゴールは殺菌力極めて大なる銀劑と、粘膜深達性に富む藥劑とを、化學的に結合して粉末とし、この粉末は獨特の方法にて頗る簡單、安全に尿道內へ挿入し得るのである。挿入後に於て內容の粉末は尿道彈力のために、却って尿道粘膜に平等に分布密着し、徐々に溶解浸潤しつゝ數時間、連續的に殺菌作用を營みつひに病巢深部の淋菌にまで深達するのである。

安全にして危險なし

從來の局所療法たる洗滌、注入、棒狀座藥等は危險と不快感を伴ふが、ウラルゴールの內容は粉末であるから淋菌其他の汚物を後部へ移送する危險なく、また無刺戟にて副作用がない、使用法も頗る簡單にして安全である。此點もまた、ウラルゴールの大なる特長である。

一本にて長時間、連續的に殺菌作用を有するウラルゴールの效果と使用法は次の如し

一、豫防用としては（事後、廿四時間以內）短管一本を挿入すれば、よく豫防の目的を達す。

一、初發染後、早々にて粘液分泌の程度なれば短管三本入を使用すべし。

一、慢性、或は再發は最初に短管十本入を使用し、次ぎに中管十本入を使用すべし。

一、惡性か、或は數年にわたる固疾慢性症に對しては更に引續き長管十本入を使用して、徹底的に治療し、再發を防止すべし。

尿道內の淋菌を死滅せよ！

之れ淋疾を根本的全治に到らしむる唯一の早道である。

使用に要する時間＝一本 僅か二、三分

殺菌作用連續時間＝一本 三時間より六時間

（豫防用としては一回一本、治療用としては一日一本或は二本使用すべし）

日英米佛、專賣特許 ウラルゴールの種類と價格

短管三本入 豫防用、初發染用、小女子用 〇円七五

同 十本入 慢性及再發初試用 二円〇〇

中管十本入 二円五〇

長管十本入 三円〇〇

（外に大量入、病院用あり）

實驗各博士の說明書進呈

藥種貿易商 發賣元 東京市日本橋區本町三ノ一 友田合資會社

U 218

## 國防受難の活歴史

# 元寇（4）

藤井眞澄作　吉村立美畫

### 妹の戀人（四）

「大串、いろ〳〵話がある……」

「おゝ、わしにも大いに話したいことがあるぞ。さア〳〵上がつて下されい」

「上つてもよいが……」

と加賀孫太郎は、大串五郎の數人の郎下がびつくりしたやうに、此方を見てゐる様子を眺めた。

「若い者は、これから皆んな德田へ遣つてしまふところぢや」

大兵肥滿でも、よく氣の付く大串が、急いでさう云つた。

「上がつてもよいが……」

孫太郎は同じことを繰返しながら、この家の直上に聳しかゝるやうに繁茂してゐる崖を見上げたのだ。久しぶりで將軍家まで登らうぢやないか」

「おゝ、登らう。今日はよく晴れてゐるから、道々話しながら登るのも乾度面白からう」

大串の家も矢張り加賀の家と同じやうに、東大谷にあつたが、そこの細い坂道から將軍家の山頂へ登れるのであつた。

孫太郎が先へゆつくり登つてゐると、間もなく後から五郎が、その長太刀を持てあますやうにして狙ひついて來た。肥つた五郎は、この暑さにもう額に汗をにじませてゐた。

「この坂道は君とは始終登つたものだが、近頃久しく一緒に登らなかつたなう」

五郎は大息を吐きながら嬉しさうに話すのである。「わしは暇さへあれば弟子共を連れて登るが、この秋は例の猷盜のために忙しうて一度も登れなかつた……」

この「猷盜」と云つた時、孫太郎の眼がきらりと光つたのであるが、五郎は少しも氣付かなかつた。そしてなほ話を續けるのである。

「君と登るのは何年ぶりかなあ……」

「一年半ぶりだ」

孫太郎は爽かに云つた。

「む……そんなになるかなあ」

「君が官殿に引立てられた時からだ」

「お……さうか〳〵」

五郎は深く頷いた。自分が加賀一家の仕へる北條から離れて、三浦の方へ行つた事を、孫太郎が心中に、努めて居ることが、解かつたからである。

「それに就いて、君に一度ゆつくり聞いて貰ひたいと思つてゐたのだが、初め時輔公は取立てられるやうになつたのは、わしの方から少しも望んだことではなかつた。縁りに親切にして下さるので、ついつい其の情に感激して行つたのだ」

「その事はよく解かつてゐるよ。然し、今は何うなのぢや」

「それぢや、それを是非聞いて貰ひたいのだ。わしは實際、時輔公のお若へに感服してゐるのだ。勿論、北條時茂公も立派なお方であるが、もうお歳が歳だし、新しいお考へが乏しい。しかし、時輔公はあの若さであり、勢權術運者の時宗公の兄上にあらせられる。それにお考へが何よりも勝れてゐるから、何うしても執權職になつて貰はねばならぬ……わし共はさう願つてゐるところぢや」

「わしは時宗公が好きだ」

「勿論、時宗公は賢明なお方ぢや。しかし、賢明すぎて深い大きいお考へがないのであるまいかな——わしは何うもさういふ氣がしてならん。例へば、時宗公は、御先祖義時公以來の北條家中心一點張の政事を、そのまゝ傳へられるのに打つてつけのお方であらうが、新しい政事を新しく建てられるお方では、ないやうな氣がする……」

「その新しい政事といふのは、いつたいなんぢや」

さう無愛想に聞いて、そのまゝ登つて行きかける孫太郎の袖を五郎は縋りつくやうに捕へて引止めながら、熱をこめて云つた。

「新しい政事とはな、今までの北條氏一家中心の政事を打破つて、恐れ多いことながら、一天萬乘の大君をしまもらする、深い大きい政事のことぢや」

## 名家敗退將棋（三）

（石井氏二回勝三回目）

六段 △飯塚勘一郎
平手先 六段 ▲石井秀吉

△飯塚氏（持駒）なし

| 九 | 八 | 七 | 六 | 五 | 四 | 三 | 二 | 一 | |
|---|---|---|---|---|---|---|---|---|---|
| △香 | △桂 | | △金 | | △金 | | △桂 | △香 | 一 |
| | | △玉 | | △飛 | | | | | 二 |
| △歩 | △歩 | | △銀 | | △銀 | △角 | △歩 | △歩 | 三 |
| | | △歩 | △歩 | △歩 | △歩 | △歩 | | | 四 |
| | | | | | | | 歩 | | 五 |
| | | 歩 | 歩 | 歩 | 歩 | 歩 | | 歩 | 六 |
| 歩 | 歩 | 銀 | | 銀 | | | | | 七 |
| | 角 | | 玉 | 金 | | | 飛 | | 八 |
| 香 | 桂 | | 金 | | | | 桂 | 香 | 九 |

▲石井氏（持駒）なし（▲六八迄の局面）

△八二玉▲七八玉△七二金▲六八銀左△三二金▲六七銀△五一飛▲九六歩△九四歩▲一五歩△五二銀左▲三八飛△四二金▲三五歩△同歩▲同飛

△飯塚六段曰く 八二玉は疑筋で七二金と締つて置けば七三玉迄おもあつて玉頭の位は保てるものと思ひました

▲石井六段曰く 六八銀左は手損ではあるが六七銀と立つ味は相當に宜しいと思ひました、いづれ持久戰模樣だけに攻め急いでは危險となる

△飯塚六段曰く 五一飛は五五歩の交換もありますが何となしに指過ぎとなる氣がして飛の形を直したは五二銀と引いて五三に立ち六二銀と形を直す考へでした

▲石井六段曰く 一五歩は突越して置けば何時かは位取が響きませう今になつて見ると私の五七銀は角の働きを重くして無筋でした、三八飛は歩を交換しないと必ず手詰りとなるので敵の應手を見ました

▲飯塚六段曰く 四二金に前から覺悟してゐた此金が示突に摘ければ假令左銀が離くとも釣合はとれてゐる

◇大崎八段講評 石井君の六八銀左は手損となつて實戰が出來ぬ六八銀右と引いて六七に立てば七九角引きが生じて受つてゐる飯塚君の五一飛は含く必要はない、一先づ二四歩と端に位を保つべきであつた、石井君の三八飛は咎むべきではないが七七角五三銀なれば五九角を引いて右翼に強く味を作る必要つてゐた

## 新刊紹介

◆出エジプト記・レビ記（山室軍平著）本邦救世軍運動に於ける第一人者たる著者の功績は云云する必要はあるまい、本書は既刊『四福音書』『使徒行傳』『羅馬書』『コリント前後書』『創世記』等の『民衆の聖書』叢書の一卷で、難解な聖書を簡單明快、何人にも解り易く、且つ一切の批評的論弁を避け、聖書をあるがまゝに受取らしめんと試みたものである（四六判並裝一八九頁東京市神田區神保町二ノ一七救世軍出版部）

◆我が國家と宗教（西晉一郎著）廣島文理科大學の教授西晉一郎博士が國民精神文化研究所に於て行へる講義の一節を收めたもので、國體の本義闡明を目的としたもの（菊判並裝五二頁非賣品廣島市千田町同大學尚志會）

◆沖繩糖業論（□井國武著）何等特筆すべき生產品もなくその縣民經濟極度の困窮に陷つてゐる沖繩縣の經濟更生のために、當地に當つて根本的研究調査を試みた著者が糖業開發の速やかならんことを念じて發表した論文である（四六判並製一〇六頁定價一圓東京市杉並區高圓寺三ノ二六六著者）

## 雜誌紹介

▲ことば（第三號）加藤一夫氏の主宰誌で、世界の大勢と宗教、宗教講座、農本主義と大亞細亞主義、龍宿山房雜筆等を收めてゐる（定價十五錢、川崎市小杉八三三龍宿山房）

▲法律新報（四百六號）山野入會權の再檢討を提唱（揺籃龍吸）文章の書き方（森順）その他新法令、判例を收めてゐる（定價二十錢東京市麴町區丸の內三の十二）

▲青樹（第五冊）描（天野隆一）蝶（加來武臣）漫畫（岸野草史）英雄（山村順）岩石（相澤等）エスキース（藤井義晴）落書等の作品の他に四氏のエッセーを收めてゐる（京都市八坂通大和大路東入其社）

▲千鳥（八月號）秋朱之介氏編輯の異色ある俳句誌で、珍奇な國木田獨步の遺稿をはじめとし、白日抄（佐藤惣之助）俳句小學（小內見兩子）いかのぼり（岩城古雲）異名と隱語（尾山篤介）その他句作を滿載してゐる向千鳥俳句堂の設定發表がある（定價三十五錢東京市世田谷區惠比壽通二ノ四千鳥發行所俳句と添削社）

▲南洋協會雜誌（八月號）南洋旅行（中島清一郎）暹羅、佛印、蘭印地方を旅行して（伊藤次郎左衞門）その他資料雜錄を滿載（非賣品、東京市麴町區丸ノ內二ノ一〇其社）

▲刀劍と歴史（二九一號）樋口嘉次郎（永田耕園）古刀大鑑（若木一郎）劍界實話（本宮龍步）赤坂派の研究（竹內信治）山路の下（松島通邦）等の記事を寫眞入で收錄してゐる（定價廿五錢、東京市淀橋區若木町一羽澤文庫）

### 猫の墓參をする犬

大連市に住む濱田某氏のお宅に飼はれてゐる犬ポチ公と、猫の黑とは不思議に仲のよいお友達だつた、いつも一緒に遊んだり日向でねんねをしたり、時たま黑が他の犬と喧嘩でも始めると、ポチはス飛んで行つて、相手を追拂ふといふ調子、ところが、この間黑が死んだ、濱田氏は可哀さうに思つて墓を立ててやるとポチは每日その前に坐つて亡き親友をなつかしがつてゐるといふことである（少年俱樂部）

### 牧逸馬氏の遺作

牧逸馬、林不忘、谷讓次と三つのペンネームで八面六臂の活躍をつゞけてゐた長谷川海太郎氏がポックリ急逝したので、新聞雜誌の小說はみなその儘永久に未完成となつてしまつた、ところがその多くの未完成品の中に唯一つだけ完結された讀物がある、これは「大衆」といふ雜誌で、これを讀了したのが急逝の數日前のことであつた。九月號に發表されてゐる（富士）

## 三映畫

### 『競映の夕』

十七日より新世界館上映

新世界館では十七日より次の三映畫の『競映の夕』を開催する

『絹の泥靴』PCL作品

佐藤紅綠の讀賣連載小說を映畫化したもので、文藝的な原作を如何に取捨按配し、如何にアレンヂし無理のない效果を現はし得たかを興味を以て見ることの出來るPCLの傑作である。如月敏の脚色、矢倉茂雄の監督、三村明の撮影、紙恭輔の音樂、PCLが誇る竹久千惠子、千葉早智子、大川平太郎の主演になるもので、物語は失戀の女教員が、病夫の爲め金欲しさから心にもなく犯罪の道に陷落する經過となるが、結局は正義への目覺め得ぬ良心から罪を詰め、新生涯へ志さすといふ主題で社會の罪惡暴露期である。ラストの主題歌等で哀愁を絞りダイアローグキャプカケの場面轉換、音樂によるオーバーラップ等々洗練された明朗さを見せてゐる。とにかくミチエル孃の熱演がものを云つてゐる

『螢の光』メトロ日本版

入信監督 クラレンス、ブラウン（夜間飛行の監督）指導の下に、ジョーン、クロフォードの奔放なる女性サデイの兩極の道カフランチョツト、トーンとエドワード、アーノルドの好き助演者を得てしつとりと描かれて居り、アメリカ的な敎訓味が含蓄に富つてゐる。監督ブラウンの正攻法的なガッチリした手法には好感が持てるし、『雨』『ダンシングレデイ』等で絶讚したジョーンクロフォードの容貌されて自然が元來非凡的な女優であるだけに興味は深く、粘つく捨て難い味が生じてゐる

『薔薇色の道』月活現代劇

中村武羅夫原作の連載小說を映畫化した女性心理描寫映畫で、日活ものとしては珍らしくテンポのある作品。黑田記代、中野かほる、大島屯、中村英雄、小杉網子、村田宏壽が共演してゐる

（寫眞は絹の泥靴の一場面）


## 臺日案內

内地土産 ベイナップル 西瓜 羊かん 臺北本町 矢野商店 電二一三

臺灣特產 サンゴ 石 文 珍品 雜貨 臺北榮町四丁目 三共舍 電七五六

特製 クリーム饅頭 臺北新世界館前 勉強堂

寫眞 先づトウゴーカメラ 旅行にハイクに●京町電四〇五〇

料理屋 うなぎ、寄し、みつ豆、氷一式 臺北大和町二 電三一五 鳥松

ラヂオ器械 ラヂオ サービス本位 快適のチャンス 臺北本町四 中川ラヂオ 電二一四六

時計眼鏡 和田はメガネ專門 臺北本町郵便局通り 電四五〇番

メガネは金光堂へ 兒玉町派出所前 電話九五八番

世帶道具 時計メガネは野田時計店 臺北市京町四ノ六

エヤーコンロ 表町 電話五番

染物洗張 マルモト 臺北本町一丸本染工場 電話四三八一

雜件 組立式の洋服タンス 月賦販賣 臺北市榮町三 日本家具店

子供服 日進マーケット

胃腸にエリー

派出婦 臺北新起町二ノ六 電話八四番

ヒョケ 帆布 シート 臺北 太陽テント 電三〇六二

玄米精乳と牛乳 長命軒

犬 軍用犬 御用の方は 光勢畜犬部

小口貸金 八甲町

建築設計の御相談は 臺北大和町二 ひらや建築事務所

コークス 前村商會 臺北末廣町五 電話四三八番

大の冷西瓜冷ビール 西門市場 電話四三九

八月御禮サービス 釣具卸價賣 自十二時至二時 自七時至九時 臺北大和町二ノ一 岐田釣道具店

高血壓・腦病 神經痛・喘息 中風 血液の淨化で治る

一見丈夫相でも腦溢血の病因を胎んでゐるのがこの病氣の怖い理由です。肩こり頭重耳鳴目まひかすみ動悸息切等で悩む人は早く御注意下さい。中風は腦卒中からの半身不隨で、原因は血液が濁つて血管が脆くなる爲です。血液の淨化に著効ある良薬を試しに、依賴者に病原と養生を詳細に説明致します。

今迄薬や療法に迷つて困れる人は、一日も早く信用ある大阪寄生會へ依賴して完全な治療を受けられよ!

快復の喜び 小生（四十一歲）

血液の淨化に有効、至急御試用下さい（以下判讀困難）

わきが

オコマリの人は今日すぐ

大分縣高田郡安岐町



淋 病 新 藥

陸軍藥局方收載

# ソヨール

淋菌を滅殺し尿を清澄ならしむ、持續服用するも胃腸障害又は腎臟刺戟を起さず

（適應症）急性。慢性淋病・膀胱炎・尿道炎・消渇等

製造發賣元 東京市日本橋區江戸橋二丁目 ネオ製藥合資會社

（有名藥店にアリ）



●頭腦過勞者の必携藥! ノーシン●

紳士淑女も赤ちやんも

# 牛乳石鹼

牛乳石鹼の卓越せる特徴

牛乳石鹼は多年研究の結果石鹼に牛乳性分を作用せしめて作られた本邦唯一の化粧石鹼であります。

凡そ化粧石鹼には除垢作用が必要であると同時に決して皮膚を荒らしてはなりません。

牛乳石鹼はその柔かい牛乳性狀の泡立ちで除垢作用を施すと共に、肌を健やかに整へ、特に御婦人や乳兒のお肌に適する樣にと工夫精製されたものであります。

中元贈答用（美術箱入特製中箱）

No. 325

大阪 共進合資會社 牛乳石鹼 東京



# ウテナ粉白粉

明るい肌の色

生きくした青春美

感のよい化粧榮え

ウテナのそのよさ

とてもツキよく輕く自然のまゝに上品に肌にのり

×

汗にくづれぬ、化粧保ちのよさ

×

八色揃つて美しく匂ひやかあなたのウテナ!

（二十五錢 三十二錢 五十五錢）

東京・本郷 久保政吉商店

10.8—S.5

# 籌設南華協會
## 統制對岸諸施設
### 比向來益加活動

總督府之南華南洋對策。現于此次十年計畫之五大政綱。以後全國先實强化其先決問題。必要統制對岸諸施設。近將籌設南華協會。乃從來所行之對岸對策。新聞之團報。全國日報南社。受旂隣協會之指導監督。各病院由博愛會。受警務局衛生課監督而不能完全統制連絡。爰欲一括于南華協會之手。對學校經營。資源調查等使有統制活動。援于外事課設時。設計畫具體化云

## 大連錢鈔票
# 市價急崩

大連十四日電。上海中休雖無入電。因前場金奔落後場上海一般繁賣殺到。先物百二十二圓九十五錢落至二圓八十五錢。一至大引時。日本人出買。乃至三圓十錢。前途稍軟調也

# 銀塊漸落
## 破三十片關門

倫敦銀塊。日來漸落。十三日現物先物皆破三十片大關門。現物低落十六分三。先物落四分一。大引皆二十九片十六分十五。此乃同年四月十日以來新底値。行情支持者。仍囑望美國財務省。市人皆現狀。以欲維持現在水準。則美國財務省。每日不可不買二百萬也。

## 殘存米減少
# 米價向上
### 蓬萊米堅持

去十三晚所發表殘存米。比前年同期。減少二成六分。與一般豫想無大差。七月中消費六百三十萬石其消費比豫想更增。强氣好感。且天候不良。各地

# 國民政府補强工作
## 加入歐米西南兩派
# 團結難局匡救

靑島十四日電。行政院長兼外交部長汪兆銘氏。辭表提出。汪派動搖。意外深刻。歐米派策動。愈加猛烈。一部之人。運動擁立居正氏。而事態有急變之徵。蔣介石氏之收拾時局。不許已從來之彌縫策國民政府。且大改造。以打開局面。爲現在蔣汪兩氏中心之國民政府補强計不得不加入歐米派。及西南派之勢力。大同團結。匡救難局。其具體方法如左

一、懇請汪氏留任。不管採用長期休暇形式與否行政院長。必擁立汪氏暫以孔祥熙氏。代理事務

一、財政部長。仍用孔祥熙氏。而以宋派維持。

一、爲浙江財閥支援。

一、爲因孫科氏。而分立之交通部經濟部。復活如舊。爲大交通部。以歐米派首領宋子文氏長之

一、對西南派。待中央參畫者之人物決定。而後與以適當之席地。

一、照以上方針。政府改造之點。在以對日根本方策。及第六次中央全體會議爲議題。

一、最惡之時。不置專任外交部長。置部長代理徐謨與汪氏。疏通意思部長代理。歐米派。推外交部政務次長徐謨氏。汪氏則援常務次長唐有壬氏今後何取。對日所關。不便判斷。蔣汪兩氏妥協工作。非全無望云。

皆貴。起至新高値。而東京故賀。當限反落二十餘丁。落至三十圓十錢臺。十四日神戶市場蓬萊米强九月限中部物十圓六十二錢。八月限五十五錢賣。而無賣手。同糯料大阪專業者之販賣。必以高價買理。簡非約一萬袋解合成立。氣配稍錢。八月限十五圓二十錢。十五朝各地期米又起。政府米雖数拂下。而田中貞出買。價當無大崩落云。

# 高市水道喞筒故障
# 高屏双方時間斷水
## 希兩市民自發的節用之

高雄。屏東兩市水道。下淡水溪之水源。因前番豪雨。羅水甚大。鳳山郡九曲堂水源地。揚水喞筒之設溪底鐵管。泥砂壊滿。至十三日午後。給水能力頓減。復舊殊難。榊原水道課長以下。係員接報。驅到現場調査。一面急報于出差臺南之松尾市尹。俟其歸市。十三日夜中。開緊急磋商會。決定十三日以後。每夜十一時至翌朝五時停止給水。又十四日朝。松尾市尹偕榊原課長。驅自動車。到現場視察。並督勵職員。晝夜兼行。應急修理。此際希望兩市民。對直接飲食水以外。自發的十分節儉之也

# 彰化水利組
## 評議員選擧

彰化水利組合。本年度評議員。均告滿期。照左記日程執行選擧。因關連十月選擧。市街庄議員。頗緊張。有自薦他薦。潛行運動者。其數不尠云。

▲溪頭圳水利組合（二區六名十二日）

▲彰化水利組合（九區十八名十九日起二十四日）

▲頭汴圳水利組合（十區十五名二十七日起三十一日）

# 人事異動
## 賜金難籌

此次人事異動之退官者。西澤知事以下行政官。技術官。學校關係等。凡二十名。若照豫定退官。則支給所定退職賜金。以現在俸給豫算。究難敷衍。爲是殊難如豫期之異動。府當局進退兩難。爲是對本年一般年末賞與。比例年減額。並對以外方面。考究善出法云。

## 高市物價騰貴
# 蔬菜當然
### 市勸業課辯明

旣報高雄市日用品。豚肉蔬菜等。皆起數成。係介在受貨組合。某役員與羅出者弄弊所致。右據市勸業課所談如左。

豚肉起價四成。未知依何根據而算出者。在高雄州下。稱全島產豚地。故比他都市。百斤約賤廿二圓乃至三圓。且生產費亦賤而蔬菜類。因前番颱風。爾來繼續降雨。故岡山其他產地。殆見全滅。致配到貨少。自然騰貴。按至九月中旬。將見幾分緩和又受貨組合。在局外者。視爲無用長物。若知內容取引關係者。必成視爲必要也。

## 花蓮港中學
# 新設有望
### 來年度或實現

花蓮港中學校新設。屬東部地方民多年要望。新期于來年度實現。該地々方民。相當犧牲。向當局陳情。宮崎街長。父兄會長中村五九介氏。林公學校父兄會長。鶴蚵林區長。去十三日出北。十四日歷訪中川總督。小濱內務局長。郡學務課長等。皆受同情。一同滿足。十五日再訪岡田財務局長。由四圍狀況觀之。該中學之實現。頗視爲有望云。

# 學說說明
# 使人得納
## 金森局長談

東京十五日電。天皇機關說所關。爲所告發之金森法制局長官。十四日夜有語如左。

爲人告發。今始聞之。告發狀內容如何。固未之知。余自議會以來。屢次言明。余之所信。異乎所謂機關說之內容即敷衍伊藤公之憲法義解。與穗積博士之天皇主體說。務使人人易曉者。今後心境不變。余之進退如何。今者。無所思慮。自分余尚無疚信學說的。得以釋明。使人人得以納之也云云

# 南市模選
## 知事等來會
### 選後講評成績

臺南市模擬選擧。如既報去十三朝九時起。開於市公會堂。監視官爲督府矢上。持永兩屬官。而州今川知事。林田內務部長。古澤市尹。取締官城臺南警察署長。牛田州高等課長。選擧者。則市協議員町委員。常設委員。小公學校職員。計二百八十七名。推市長市助役爲選擧長。分庶務。受付。名簿對照。事故。立會人等各係。由九時起。開始投票模擬候補者十二名中。選擧人各投一名。至正午截止。整理後。一時二十五分開票。失效者十六票。有效二百三十票。經平良選擧長。分別朗讀當選者八名。及得票數。選擧告終後。矢上臨監官。講評成績。至三時二十分散會是日市內警察官。及關係之郡部職員。高雄松尾市尹。今井庶務課長均臨席參觀云。

# 羅東街籌建宿舍
# 租與製紙工場員
## 商工會擬與信組聯絡

羅東街商工會。關于振興羅東街商工業。去十二日午後七時。集役員十餘名在羅東公會堂內俱樂部。開座談會。刻刊會長黑木和七氏致禮後。議昭和十一年六月頃。興業羅東上場。開始製紙。而職工合家族。凡三千餘名。其中對內地採用之熟練工人。有五百餘名。因羅東街內貸付家屋。現告不足。致現二結紙業會社職員。一部分宿于宜蘭。因事業地之羅東。雖宿舍可以租也。職員不得已由宜蘭通勤。亦深感不便。爲是欲收容二大會。職員。使之宿于羅東。擬與羅東信用組合連絡。建築宿舍。供給于製紙會社職員。是日出席役員。滿場一致。表示贊成後。爲移實現。乃選賃行委員數名。與關係當局。詳磋商後。立具體案。從事實行。一般街民。頗爲期待之云。

## 希全街民援助

關于右之宿舍建築問題。去十三日。據羅東商工會長黑木和七氏所談。云羅東商工會。此次提案建築宿舍。供給于二大製紙會社。乃屬圖羅東街振興之事業。固不待言。商工會非爲圖利。故希望全街民後援之也。

# 政友會
# 臨時大會
## 大阪中央公會堂

大阪十五日電。政友會臨時大會。十五日午後一時開於大阪中央公會堂。十四日夕刻來阪鈴木總裁。置久原。濱田兩顧問。島田總務。以下各幹事。所屬貴衆兩院議員。各支部代議員。並近畿地方黨員等。六千名出席。先推久原顧問爲座長。松野幹事長敍禮。鈴木總裁演說。宣言決議。滿場一致可決最後附和總裁發聲。三唱兩陛下萬歲。午後二時半閉會。夜開黨主催演說會有安藤正純。大口喜六。犬養健。其他諸氏。各揮熱辯。非常盛會云。

## 黃麻收納庫
# 工事完成

臺南州農會。本年度新規事業。於州下各地。建設黃麻收納倉庫二十棟。延建坪二千坪。自去五月下旬。由東明組廖印東氏。票簽承辦後。限至八月十二日完成。一般同業者。成謂期間切迫。恐難如約竣功。詎氏以黃麻現在收穫。如或逾期。誠恐貽誤農民。故晝夜督工。經於十二日。向農會報告竣成矣。查自着手以來。晴天祇四十三日。雨天約及半而能順調進行。照期完成包辦人努力。略可想見也

## 村屋一棟半燒

中壢郡中壢街石頭坑人。楊萬成。年四十七。去十三日午後零時半。其家失火。急報於郡警察課。即依警官協力打撲。至午後一時頃。同人家屋一棟半燒。發火原因。目下由郡警察課細詳調査中云。

## 武者小路大使
# 自德歸朝
## 乘機勇退歟

東京十五日電。武者小路駐德大使。十五日午後四時半。乘橫濱著淺間丸歸朝。此次且乘機勇退云。

## 八掌溪流
# 浮屍解剖

嘉義郡水上庄北方八掌溪發見死後二週間浮屍。由氏名不詳。經嘉義病院堀川博士解剖檢驗。認定他殺。十三日。州刑事課西村搜查係長。出張來嘉。照會各郡調査被害者。並搜查犯人。十四日。西村係長。梅澤警察課長。堀籠司法主任。召集各刑事在會議室。磋商搜查方針並將死者寫眞。奔於各署郡調查。同日署郡命保甲役員。於戶調查。若有出外未歸者。須出頭報告云。

# 臺南市土木課早田
# 自白受賄二百餘金

旣報臺南市土木課係長早田巍作。關于受賄事件。被臺南署留置。經嚴重究中。早田已悔悟前非。一切自白。故不久似得釋放據聞事件之內容。客冬市區改正工事中。對旭町驛隊一邊。及西門町道路兩工事之包辦人劉某。受賄三百餘圓。然早田于職務上。頗熱心精勵。且道路鋪裝技術上。稱全島技術者中。備有特殊技能。本年三月頃。爲鋪裝臺南市區改正之道路。出差東京研究。得相當智識歸南。未配到。九月初實施鋪裝而鋪裝機械頗等。按本月今回發生此貪汙事件。影響市區改正計畫不少云。

# 宜蘭中元
## 放河燈盛況

宜蘭第二回中元普度放河燈。去十二日。卽舊七月十四夜午後七時半起。各首事水燈。陸續到天后宮廟前候齊。由督隊者指揮照路關進行。水燈先導。繼以主會。主壇。主醮。主普。並各官首陣頭。晋樂隊。子弟團。三十餘陣隨行。金鼓喧天。繡旗飄動。極呈美觀。首事陣頭齊燃火把。及燈籠約千餘盞。一時市內輝同白晝。蜿蜒數十町。兩邊觀衆睹

## 武器禁輸令
# 提議取消
## 神祕國對聯盟

壽府十四日電。神祕國代表。十四日對聯盟理事會提議取消列國之神祕國武器禁輸令云。

# 平和處理
## 英法代表洽意
### 在豫備會談

巴里十四日電。英法意三國會議。英國代表伊登無任所大臣。與法國拉首相。十四日豫備會談。意見一致如左。

一、爲期紛爭和平處理。務使息事寧人。

一、若三國會議。不見具體進展。卑東聯盟主義凡關聯盟規約之行爲斷不是認。

但法國首相。不欲偏於英法提携。使意國激憤。同時亦不欲太支持意國。而使神祕國。意於獨自立場目下正集外務省之智嚢。頻籌妥協案云。

# 水評選擧
## 能書者僅九人

旣報海山郡下。鶯歌庄二甲九水利組合。評議員選擧。去月十三日午前九時至十二時。假鶯歌公會堂爲會場。票選結果。當選者。爲林田安。陳錦春。陳紹裘。陳義方。陳炳桂等五氏。聞該組合。投票有權者九十九名。是日出席者。僅二十五名。其中能得自書票者。僅九名而已。棄權者如斯之多。實出人意外。際此自治制度改正實行之秋。大悲一般注目云。

# 媳婦粧奩一千餘圓
# 沒收後更索貯金
## 婦越屋脊逃墜地重傷

新竹市表町人曾德福之妹曾氏月娥。年十九。去年六月頃。由台中燦坤執村嫁與桃園街南街鄭美吳服店。呂氏吻爲婦。入門後未幾卽與其翁姑反目。所有粧奩二千餘圓。被其沒收。去八月六日又迫月娥之定期貯金二千四百圓提出。月娥將事急告於其兄德福。德福不肯。歸家後卽迫月娥身中首飾。二千餘圓。一時取下。月娥請寬限明朝。是夜月娥恐惶至七日午前一時半頃。與其婢素鑾。年十一。並一歲小孩三人。越屋欲逃。至後門。跳下。月娥一時人事不省。會附近有自動車卽將月娥等三人。載到新竹。目下月娥身體負傷頗重。據警調查。市民聞及皆嘆息。謂世之一部分人士。徒知聘金弊害。不知近來野蠻男家。專意媳婦之粧奩是圖。一有不應。則虐待立至。而輿論全不反對之何也。

## 和協委員會
# 十六日開會

巴里十四日電。國際聯盟理事會。去八月三日既決議。意神紛爭和協委員會與英法伊會議併行。訂來十六日。開於巴里。十四日英法兩代表會談。協議結果。第五中立國和協委員。擬任駐法希臘公使波利替士氏。旣由伊國氏發表云云。

## 現金蓄百餘圓
# 垂老孤獨
## 竟厭世自縊

大溪郡。大溪街。中庄人沈山炭。年六十八。同十三日夜間。在自宅。以索懸梁自盡。及至翌日早晨被隣人發見。大溪郡。當局聞報。翌日午前八時。有今井警察課長。偕傳公醫。急赴現場檢證。斷無他殺之疑屍體。付諸埋葬。查其原因。爲身後無子。惟養一媳婦。數年前。偕招夫逃去。自恨晚年孤獨遂萌厭世之念。聞死者常存現款百餘圓云。

# 大甲郡下
# 非常搜查

大甲郡警察課。爲州下一致。非常召集。搜查犯罪去十三夜。郡下各地警察徹夜活動。結局檢擧件數三十三件。卽臺灣違警例十一件。罰金未納搜査不明七件。諸取締規則十五件。聞是日。州有坂口刑事課搜查係長。亦出動該郡云。

又同夜大甲郡清水街。第一棟陋時住家。忽聞有在內密張賭藏者。辨官偵知隨到其處查探。時該窃賣淫者。大屯郡北屯庄四張犁一三三番地人陳楊氏呈年二十。一聞警官至。偕其情人。同破壁板逃走。該警官隨後追趕。呈因逃脫無路。乃跳入附近水筍堀中。被捕住拘往郡衙云

## 河村本社長
# 安抵埔里

河村本社長一行。十四日在日月潭。觀碧潭羽毛。由臺中州松野勸業課長向導視察化蕃部落其他。然後出發。豫定於午前十一時抵埔里。因途中魚池庄大雁附近。自動車道路故障。乃歸魚池。再乘々合自動車於午後一時。受官民多數出迎。安抵埔里云。

# 兩媒共謀
## 橫領定金

嘉義市朝日町四丁目三〇王清傳。年三十二。及市內東門町七丁目十八。鄭謝氏謙。年四十五。於十四日被嘉義署召就後拘留。原因兩人爲同市朝日町六丁目二五陳氏換。年二十五之媒妁。紹介與竹崎庄金獅寮人劉通分。年三十二爲妻聘金百八十二圓。劉先交出八十二圓。兩人僅以六十圓與換。將二十二圓橫領。今被發覺。由被害者提出告訴也。

# 巡視五州
# 優良村落
## 本社特派記者

內地農村。自昭和五年。極度疲弊。發睡薩賤。稅金肥料金。仍不免於支出異終歲勤勤。有不得以養其父母妻子者。頻年政治家所提唱之農村振興案。祭農村一戶。平均負債八九百圓。負車薪杯水。莫能爲力何。於是又有提唱自力更生者。要之主要之點爲生活改善。善用努力。營多角之農業。使之收入增加。事至昭和八年末。內地受不導之農村。爲數三千二百有六十。各向更生方面之途邁進。有行五年間或十年間之計畫者。回顧我臺灣農村。爲數占全住民十分之五。臺灣農業。依當局之指導。及資本家之投資。雖則次第開發。然而恐慌及罷業問題仍不免焉。即昭和六年。米價慘落。或遭際外地米統制之抑制。時而蟲害旱害失收。及風水害等。則慘上加慘。今幸罷弊及負債之程度。不似內地農戶之甚。宜及今自覺。國民精神。涵養而外。改善生活。及營多角農業。他山之石。可以攻玉。未雨綢繆。庶幾有濟。譬如組織部落振興會。或致化委員會。相與協力。交換知識日的在於將來名實不愧爲自治的優良農村。殊如本年地方制度之革新及議員之選擧。迫於目前。農村現狀如何。殊有檢討之要。本社有鑑及茲。乃由全島五州。選定優良村落六處派觀察記者。朝往視察。欲介紹其特色之處。俾他處農村。有所參考取範。則幸甚之至云爾。

## 澎湖採珊船
# 一齊出漁

澎湖珊瑚採取船。爲天候阻碍。久形歇業。迨至去十二日。始得一齊出漁。本年採取期間。所須只九月底。一由天候如何所支配。然據澎湖廳當局豫想此期間採取額。確有十萬圓。又來年四月一日。珊瑚漁業開始期。其漁場數量等。照本年實驗。船數或更增加。豫料如當初採取額五十萬圓以上云。

## 臺南眞珠案
# 宣判完結
## 各處以懲役

本年六月中。臺南警察署逮川張等各刑事。所破獲之臺南郵便局配達夫。盜取郵送中之眞珠一案。一干人犯。日前於臺南地方法院刑事單獨部。以竊盜詐欺。郵便法違反等罪。各有所求刑。去十二朝九時半。仍於該院三刑庭。由志郵判官主審。柳澤秋官立會。對郵便夫之葉德仁。並元郵便夫蔡提銘之珠販蔡陳氏紅目。各宣判懲役一年。蔡陳氏淮予三年間緩刑。而主謀者之楊長汪。年三十六。懲役一年半。與其串通一氣。另犯脫換光皮案之蔡進治。懲役八月。於是案結。本係該案主謀之楊辰汪。本會文郡大內庄之富家子。席先人產頗豐。因被親戚之類。家中落。旋被惡友之引誘。與諸賭徒游。竟精賭術。後挾技游驚門。以不事正業故。落拓以歸渠以人善構變。且能爲諸金塊走私者。隱滅走私品以瞞官憲耳目。故走私諸人。多有託其營爲者。渠逢深知走私中人。是以前於驛亭脫換某之皮包。茲再騙使諸人。行其狡智。然卒罹法網云。

## 運動爲人釋放
# 詐取十餘圓

基隆署矢部。連兩刑事。日前檢擧基隆郡双溪庄管谷坑人。前科二犯。苦力連聖。年四十二。嚴重查究。據其自白。七月下旬知基隆市大正町。陳劉氏桃。年四十八。有不肖子持兇器。被留置。乘機對桃。謂余與連江山刑事有素。欲代爲運動釋放。騙取運動資金十餘圓。以外用同樣手段。詐欺數次云

## 羅東

### 票選保正

羅東街保甲事務所。因保正邃添淮氏辭退。去十四日午後一時。在奠安宮廟內。由第三保之保甲民票選。結局洪阿茂比得三十七票爲最多。次點游華發氏。然洪氏對內社會事業頗爲熱心。認爲適當。況由保甲事務所手續中云。

### 開送迎會

爲送迎新舊庶務課長。去十三日午後五時。盛設筵在羅東公會堂。是日出席者。有二百餘名。席上陳街長敍禮後。大園田及富田兩新舊任庶務課長。敍述謝。于午後六時半。盛會散會。又園田庶務課長。去十四日赴任宜蘭。

## 新竹

### 變裝投票

月十三日。新竹市之城隍祭典市內商人。個人變裝。受市民人氣投票。其成績如左。

一等明星楊禎。

二等大和屋王蓮英。

三等トモエ洋服店楊水車。

### 爭一保正

今回新竹市四十二保保正選擧各自十二日起。在竹內派出所嚴格擧行。十三日午前八時。南門町第二保。依黃春官臨席擧行以來。以蔡來進何乾芳得票最多。雙雄雄立。要推當局依蔡然抵。擧年長者。然尚反對者一派。則于去十四日。派代表沈石識氏外數名。訪官田署陳情云。

### 煙酒花選

新竹市煙酒小賣人組合主催之花選入氣投票。十四日發表如左。

一等四三三四點（太陽珈琲店）靜江。二等二六〇點（太陽珈琲店）照子。三等三七點（同）君子。四等二二二點（孔雀珈琲店）月政子。五等一八點（樂仙樓）錦氏金蓮。

## 彰化

### 搜查件數

彰化警察署。去十三日夜。向管內一齊搜查。成績强盜中止犯人。及詐欺中止犯人各一件行政執行法違反六十五件。

### 生徒比試

臺北一中生。柔道團村山教官外十三名。劍道團中田教官。外十二名。一行于去十四日午後四時來彰。五時半在于武德殿。與署郡聯合軍。分作紅白比試。結局一中生敗。然後解散。是夜宿泊市內。見學諸方面云。

### 創立磋商

彰化郡線西庄。爲獎勵冲繩式編帽。並擬產生產者利益起見聚唱設生產組合。即去十四日午前八時。召集各庄議員。區委員等。在庄議室。開創立磋商會。外聞庄務課長。山田帽子檢查所長等。多數臨席。

## 員林

### 敎育實際

員林郡。訂月十六日起。至十九日。招集郡下小公學校職員百名。在員林公學校講堂。開敎育實際化講習會。講師爲臺南師範學校附屬阪主事。並臺中州視學二氏。

### 地租改正

員林郡自去十四日起。至十七日止。對全郡下各街庄。宣傳地租規則之改正要旨。

### 聲明解消

去四月中。由街商工會長。後黨氏外數名。組織之員林街政研究會。其後全然不開會。亦無幹會式。去十四日李氏自向當局。聲明該會之解消也

## 會事

▲臨選舉敎育會。對郡下小公學校職員。及員林國民學校職員。訂月十七日起。至二十日四日間。在大溪郡角板山上。開國史講習會。講師爲臺北第二中學校長河瀨牛四郎氏。

▲斗六郡斗六公學校第二十四回同窗生。訂來十八日。午後二時。在斗六信組樓上。開同期會。

▲屏東街在住臺南第二公學校出身者。約八十多名。每逢母校々友會。多爲故。未能歸去出席。諸同志有鑑及此。特出發起於來臺灣友。定來八月十七日。午後七時起。在市內銀天珈琲館。開同窗生會。會費二圓。有意加入者。希望出席者。可向發起人蔡來店吳金池氏。受仁醫院楊錦氏。滿興硝子店蔡應麟。以期成會云。

## 人事

▲臺北市鹽賣玉對氏。自上海

▲新竹市沙漏泥族蘇守鋼氏之德配楊氏。內蘇惟桑蘇作杰兩醫家及文學士蘇維能兩方之令堂去十三日午後逝去。享年五十九

▲新營郡元新營街長沈宜山氏之令沈祖鑑氏。年三十五。自少留學東京。娶內地人爲妻。現有一男一女。去十三日午前九時。在鳳山。突然起腦溢血去世。身後寄回本居地新營。訂十六日出殯。

# 商況（十五日）

## 期米

### 大阪期米前場

[illegible]

### 東京期米前場

[illegible]

### 神戶期米前場

[illegible]

## 株式

### 東京短期前場

| | 寄 | 引 |
|---|---|---|
| 東新 | 一三八、四〇 | 一三八、八〇 |
| 大新 | 一八四、一〇 | 一八四、四〇 |
| 鐘紡 | 二一四、七〇 | 二一四、九〇 |
| 鐘新 | 一一四、九〇 | 一一五、七〇 |
| 日清紡 | 一〇一、五〇 | 一〇三、五〇 |
| 帝人新 | 七二、〇〇 | 七四、〇〇 |
| 東レ新 | 六三、〇四 | 六七、二〇 |
| 日魯 | 三二、九〇 | 三三、〇〇 |
| 北炭 | 六五、〇〇 | 六四、八〇 |
| 日鑛新 | 一四〇、一〇 | 一四〇、四〇 |
| 三菱 | 一一一、五〇 | 一一一、五〇 |
| 日石 | 三八、八〇 | 三九、〇〇 |
| 日產 | 七五、〇〇 | 一五、七〇 |
| 日產 | 一〇三、八〇 | 一〇一、八〇 |
| 人絹 | 四三、八〇 | 四四、一〇 |
| 東電 | 四九、〇〇 | 四九、一〇 |
| 日電 | 三六、〇〇 | 三七、一〇 |
| 郵船新 | 一五、九〇 | |
| 滿鐵 | 六二、一〇 | 六一、三〇 |
| 日新 | 二六、二〇 | |
| 明新 | 六〇、三〇 | 六〇、六〇 |
| 東株新 | 二三、二〇 | 二三、四〇 |

## 砂糖

### 玖馬

### 爪哇

## 銀塊

倫敦現物　二九片一六分三
同先物　二九片一六分三
紐育現物　六五仙四分三

## 絲況

### 大阪綿絲

### 大阪棉花

### 大阪人絹

### 橫濱生絲

### 大阪淸算

### 大阪現物

## 米況

### 正米市況前場

## 穀肥

### シカゴ小麥

### 神戶豆粕

## 爲替

### 外國爲替相場

### 神戶對外爲替

## 公債

### 東京國債前場

### 紐育株式

### 東京銀行實株

台北市永樂町三ノ一五（台南街乾元藥行）
葉第二內科醫院
電話二八三八番
葉炳格

臺灣日日新報

本日夕刊共十二頁

發行所 臺北市榮町 臺灣日日新報社


# 受驗と學生 九月特輯號 (108—25)

體格と志望學校と の關係 (二高・臺北・松山・新潟) (醫博 松山七五郎)

海水浴・冷水浴・登山の衞生的注意 (醫博 青木義作)

數學・國語漢文根柢三百題研究(解答篇)

# 就職と志望學校研究

試驗研究 六大雄篇

昭和十年度就職市場大觀

各種實業專門學校と就職の問題

就職より觀たる高校科類の選定

全國主要給費學校一覽表

全國主要給費學校と就職の問題

就職(戰線の前線)兒大學專門(學校)工科の全貌

海軍生徒採用試驗答案講評 (昭和十年度施行)

ガイド試驗受驗の要諦

我國三高蠶の比較

正解と誤解の分水嶺

校風寫眞行脚(六)

最近十箇年の專檢國語科問題の研究

苦學生を狙ふ都會の毒虫 高校から大學卒業迄の經費

高專短信集

松山高校便り ○慶大豫科便り ○東京高等便り ○明大便り ○大阪外語便り ○京都高等便り ○八高便り ○神宮皇學館便り ○東京外語便り ○東京高等便り

定價四十五錢 送料二錢

東京麹町區富士見町 研究社

## 株式名義書換停止廣告

來ル九月一日ヨリ第二十九回定時株主總會終了ノ日迄株式名義書換ヲ停止致候

臺灣畜產株式會社

## 大阪商船 出帆

## 近海郵船 基隆出帆

## 辰馬汽船 出帆

## 大連汽船 基隆出帆

悠紀丸 八月二十日 内地行

代理店 山下汽船 丸一組

## 最高級半煉

使ひ具合のよさ 經濟的な點 理想の半煉の仁丹

いよく白熱の 百万人當選懸賞

甘錢 一錢

罐中の丸厚紙壹枚でお好みの大賞品進呈

## 船車醉に はれやか

## 止血劑 トロムボゲンシ

喀血 血痰 鼻血 月經過多 痔出血 腸出血 一般外傷 紫斑病 血友病等 各科に賞用せらる

錠劑 一〇錠(〇・七〇) 二〇錠(一・二〇) 五〇錠(二・七〇) 一〇〇錠(四・八〇)

「喀血の治療法」申込次第進呈

株式會社 藤澤友吉商店 大阪市東區道修町 東京日本橋區本町

## 粉おもゆ ビオスメール

## トップコースター

商工省推奨 優良國產品

## パイロット 高級インキ

特長

1. 世界一 沈澱が少ないこと
2. 世界一 鐵ペンが錆びないこと
3. 世界一 値段が廉いこと

日本特許 英國特許 佛國特許

2オンス入 20SEN

## 北投タイル



## 消化と食慾と榮養の增進

# 胃腸病

〔主治効能〕

消化不良 食慾不振 榮養障害 常習便秘 乳兒綠便 發育不良

胃弱の方、夏まけする方 肺結核で食慾不振の方

アペチン錠は、胃の活力を增し消化液の分泌を促し、消化管の細胞を賦活して胃腸の機能を旺んならしめます。また疲勞せる組織細胞に適當な刺戟を與へて、その生理的作用を鼓舞し白血球を增生して身体の抵抗力を增加します

胃腸の活力を增す…・

# アペチン錠

## 脚氣に

ビタミンBの不足が原因である脚氣はビタミンB食又はビタミンB劑を補給すればよい理ですが、胃腸障害がある場合にはビタミンBが消化管で分解されて無効に終るものです。然しアペチン錠は胃腸障害の治療と同時に本劑に含有のビタミンBを補給しますから、合理的に作用します。

## 便通をよくする

便秘殊に常習便秘に對して、アペチン錠は有力なる催便作用を現はします。アペチン錠は一般の下劑と異り消化力を增進し同時に腸管の機能を旺盛ならしめて便通を催さしむるもので、何等有害な作用はなく、他の下劑の如く習慣性となりません。

藥價低廉

五五錠入(四〇錢) 二〇〇錠入(一圓) 五〇〇錠入(二圓三五) 一〇〇〇錠入(四圓五〇)

武田發賣品

發賣元 株式會社 武田長兵衞商店 大阪市東區道修町

關東代理店 株式會社 小西新兵衞商店 東京市日本橋區本町

35—902(O)

# 博覽會と大會への期待
## 始政記念にふさはしい議案

一

今秋開催せらるる始政四十周年記念博覽會には島外特に内地より多數の來觀者を引寄せいやが上にも盛況を期待すると共に博覽會の意義を一層大に發揮あらしむべく同會會期中各種の大會が臺北にて開催せらるることになつてゐる。中にも重要關係のものは大日本米穀會の第二十八回大會が十月十六、十七、十八の三日間、全國水產大會が十月三十、三十一兩日總督府水產會主催の下に開催され又全國茶業大會が臺灣茶業協會主催の下に開催されることに決定し、第十九回全國養蠶大會も臺北五州聯合會主催の下に十一月十五、十六、十七の三日間に亘つて開催することに決定してゐる。

二

大日本米穀大會は各地區廻りで毎年一回開催せらるる例になつて居り臺北では去大正十五年四月に開催してから正に十年目である。此の十年間に本島の米作が如何に發達し又蓬萊米の品質改良と共に海外に於けるその地位が如何に向上し、將た我が國の食糧問題解決に如何に貢獻したかに想到すれば始政記念博を機會に臺北に於て十年振りに米穀大會を開催することは頗る意義あることと考へられる。又全國水產大會は臺灣の地位が正に南支那海及び南洋方面の廣大なる漁場を擁する天與の水產國として最も發展性に富み、我國水產業者にして南支、南洋へ乘出さんとするにも本島を根據として或は本島との連絡を圖ることを無視出來ない事情からみても博覽會を機會に本島にて開催することの極めて意義多きを認めなければならぬ。

三

次に茶業大會は從來靜岡、京都其他内地の主產地で開催され本島では今度が初めてではあるが本島の製茶も烏龍茶、包種茶に就ては時代より進んで紅茶の增產飛躍時代に入り輸出貿易上益々重要なる地歩を占め特に滿洲國への輸出茶は近年顯著的に增加し前途洋々たるものがある。此機に於て臺灣の茶業を内外に宣傳する爲めにも全國茶業大會を本島に開催することは決して無益でなく必らずや相當の效果あるものと期待し得るのである。殊に茶業宣傳協會では右大會を主催するのみでなく宇治の茶祭りに倣つて臺灣では始めての茶祭りを催ほし博覽會を目當に臺灣茶の宣傳に馬力をかけるといふことである。その趨向に徵しても此の茶祭りは必らずや博覽會の催ほし物中相當人氣を呼ぶ事と察せらるる。砂糖に就ては糖業聯合會で糖業館を特設し施政四十年間に於ける臺灣糖業の發達と成功した經路、日本及世界に於ける臺灣糖業の地位及將來の使命、趨勢等を宣傳すると共に相當效果あらしむべく可なり大きな規模を以て事を進めてゐるが、糖業に關係ある會合としては製糖研究會や蔗作研究會及製造研究會を臺北で開く位のものである。出來得れば砂糖祭りのやうなものを華々しく催ほしては何うかとも考へられる。

四

全島實業大會は參加團體約四十に上る見込で例年とは違つて出席者も非常に多く或は六、七百名位に上りさうな模様である。毎年の大會に各地實業團體から提出せらるる議案は少くも三十を下らぬが委員會で合併或は消去されても尚且つ二十件内外は陳情研議として關係當局へ提出されることになつてゐる。今若し四十團體から平均一件づつ提案されるとしても四十件に上るわけだが、從來大會の建議、請願にして實現したものは割合に少く大會そのものが年中行事のお祭り騷ぎに終つたやうな感がないでもない。本年は正に始政四十周年を記念する極めて意義深き年である。今回實業大會に提出する議案の如きも宜しく將來の臺灣の發展に資する大きな觀點から眞に施設を要するもの或は改良すべきものを研究蒐討し始政四十周年にふさはしく且つ最も意義ある議案を提出し採擇されんことを要望しなければならぬ。徒に議案のみ多くして實效少く所謂お座なりに終らせたくないのである。又その他の大會にしても唯だ主催地に花を持たせると云つたやうなことに滿足すべきでない。博覽會を前に各地實業團體の反省考慮を求めて已まぬ。

# 軍上層部に對しても一大肅正を斷行か
## 陸相、その緊要を確信

【東京十五日發】林陸相は十五日の閣議前に岡田首相と會見し、永田中將遭難事件に付詳細に說明し、事件に關する自己の觀念と決意を披瀝し、統帥的斷措の說明を爲したが、陸相は閣議より歸來後直ちに橋本次官、今井軍務局長等を官邸に招致し、事態を如何なる方法に依つて徹底せしむるかの具體策に就いて懇談した、而して陸相の意向としては部内の統制を强化確立し、軍規肅正の所信を徹底せしむる爲には徒らに形式的なる方法を以つてするもその效薄く、具體的成果を擧げる事困難なりとの見解を持し、軍務局をして最も妥當にして效果的なる軍の具體策攻究方を命じた、依つて橋本次官は今井軍務、山岡整備、後宮人事各局長等を招致、可及的速かに軍肅正の具體策を攻究の上陸相に報告する筈であるが、目下具體策として考慮されてゐるものは

一、軍司令官、師團長會議の召集
二、國務長官會議の召集
三、參謀長會議の召集
四、三長官の會議に關する訓示、訓令の嚴選

等であるが、陸軍省内の首腦部の人事に重大なる異動の行はれた直後であり、殊に永田中將の突如の逝去に依り軍務局長の事務的引繼ぎも全く不可能となり、今井新軍務局長の事務的困難は倍加されてゐる實狀なので、之等會議の開催には相當月時を要するものと觀られる、而して林陸相としては如何なる方法が攻究實施されるにせよ それとは別個に陸軍の徹底を期する爲には軍上層部に對しても一大肅正を行ふ事が最も緊要であると確信してゐるものの如くであり、近く參謀總長、教育總監の二長官に對して自己の責任問題と共に此の點に就て重大決意を表明するのではないかと觀られてゐる

# 相澤の全くの單獨行動
## 此際骸骨を乞ふ様な事はせぬ
## 林陸相が閣議席上で言明

【東京十五日發】十五日閣議前岡田首相と會見し心境を披瀝した林陸相は閣議において永田中將の遭難事件を報告し「永田中將の遭難に就き閣僚各位に御心配をかけ誠に相濟まぬ」と述べ當時の情況、犯人相澤中佐の身許並に行動經過、犯行原因等を詳細に報告し次で自分はこの事件にして充分責任を感じてゐる、然し只今の所善後處置を全うすることが最も肝要であると心得てゐる、その處置に就ては充分慎重を期してやる積りである との心境を述べ各閣僚の諒解を求めた、これに對し小原、松田、内田各相から同事件の背後關係並に部内の情勢等に關して二、三の質問あつたが、これに對し陸相は沈默して多くを語るを避け單に 同事件は相澤の全くの單獨行動である 旨述べたに留まり閣議終了とともに直ちに官邸に引揚げた

【東京十五日發】林陸相は十五日閣議席上自己の進退問題につき左の如く言明した

今回の事件に就ては自分の責任を痛感してゐるがこの際骸骨を乞ふやうなことは致さぬ積りである

而して岡田首相を初め各閣僚は事件の善後措置の一段落後と雖も飽くまで陸相の留任を懇請する意向である

へてゐる、而して之が爲に全軍的の大動搖が起つてゐるとは思はれないが前古未曾有の大事件であるので之が影響する所に就ては至大の關心を拂つてゐる、犯罪内容に就ては目下軍法會議で調査中で未だ詳しいことは判つてゐない、首相に對しても大體以上の程度をお話したが善後處置に就ての具體方針に就ては具體的には話さなかつた、閣議に於ては犯人の身許と犯罪經過等今までに解つたことだけを話したに過ぎぬ

## 怪文書を取締る
### 閣議で申合す

【東京十五日發】十五日閣議散會後後藤内相、小原法相、松田文相等は居殘り懇談的に永田事件に關し意見を交換したが要するに永田中將は怪文書の犧牲になつたものと見られるから今後政府としては飽まで怪文書の徹底的取締をなすべしと申合せた

## 陸相の辭任は時期の問題

【東京十五日發】林陸相は十五日閣議前の岡田首相との會見並に閣議席上において部内不祥事件の善後措置の一段落をもつて責を引いて辭任する決意あることを仄めかしたことは頗る注目され、首相初め全閣僚舉て陸相の留任を懇望してゐるものの陸相の決意は極めて强いものと見られるので陸相の辭任は時期の問題となつたものと見られてゐる

## 陸相が一、二ヶ月後に辭任する事はない
### 岡田首相の談

【東京十五日發】岡田首相談 今朝陸相から永田事件の事情を聞いたが陸相としては此際進退問題に就て考慮するよりも善後處置を充分に盡すことが本當の責任をとる所以だと思ふ、善後處置を充分に盡し然る後軍の統制を期さねばならぬ故にこの問題で一月や二月後に陸相が辭任される様なことはないと思ふ、今後陸相が如何なる對策を講ぜられるかは自分からは言へぬ

## 統制に善處するのが只今の責任と思ふ
### 閣議散會後陸相語る

【東京十五日發】林陸相は十五日閣議散會後記者團に對し左の如く語つた

一、去る十二日突發永田が遭難したことは陸軍のため誠に遺憾に堪へぬ、吾としては之に對する責任を深く痛感してゐる、然し何分之に對する善後處置を誤らず今後の部内統制に極力善處するのが吾の只今の責任であると考

盆栽の植ゑ替へ
サテ、どの木がどの鉢に?……
（野村 幸一）

# 日本の地位を確立 國力の增進を圖れ
## ◇…鈴木總裁の演說要旨

【大阪十五日發】政友會臨時大會における鈴木總裁の演說要旨左の如し

◇國體明徵に就ては遂に政府をして反省自覺せしめ最近聲明發表の擧に出でたことは君國の爲め御同慶に堪へぬ次第であります唯これに關しては二個の殘された問題がある、政府が國體問題を善理するに當つてこれを一般政務と遊離し左顧右眄國民をして政府の信念を疑はしめることはこれ過去に屬する責任である又政府が國體の根本義を正せる聲明に基いて現在これに關する幾多の事項を如何に解決し以て聲明を完からしめざるかはこれ將來に屬する責任である。私は君國のために嚴にこれを監視するものである、以上の二大重要問題が明かに國民に諒解せらるると共に、國策の確立が提唱せられねばならぬ

◇國策は多々あるが急を要する所二つの要素に歸するのである、第一は世界における日本の地位確立、第二には國力の增進と國民生活の確保である、第一の世界における日本の地位に就ては世界の大勢と我國の地位とに鑑み先づ東洋政策を確立することが緊要である、惟ふに日滿支三國が經濟的關係を保つて政治的にも經濟的にも相互協調し 有無相通じて文化を發揚し、彼我國民の福利を增進することが東洋平和の全體であり世界平和に寄與する一大貢獻である。此際我國民は須らく世界の大局に對しその進路を誤らず一するに努め三國が同盟を以て根本方針とすることを世界に宣揚することを以て國是の光を世界に宣揚すべきである第二の國力の增進と國民生活の確保に就ては一言にして盡せば國策樹立の徹底は卽ち國策の充實は 必要であるがこれに抑されて農、工、商全面に亘る產業振興は其だ遺憾の點が多い、これらの偏曲せる結果を是正し各方面に節度ある均勢を加へて國防、產業の調和を圖り互にその分擔の範圍を守る各自の天職を完遂し協調、和協をもつて國家の爲に盡す事を以て捐棄的精神とせねばならぬと考へる

# 戰爭發生を避け平和的に處理
## イ、ラ兩氏の意見一致
### 英、佛豫備交涉

【パリ十四日發電通】イーデン英無任所相ヴアンシタート外務次官クラーク駐佛大使は十四日午前十一時相携へてラヴアール佛首相を訪問、十六日の三國會談に關し會議に先立ち英佛間の豫備交涉を開始した

【パリ十四日發電通】英、佛、伊三國會談イギリス代表イーデン無任所相とラヴアール佛首相との十四日の豫備會談において兩國代表は

一、飽くまで紛爭の平和的處置を目標とし戰爭發生を避けること

一、若し三國會議で何等具體的進展を見出し得ない場合には聯盟理事會を召集し該問題の解決に亘る如き行爲を飽くまで是認しないこと

の二點に就き完全に意見一致を見たと言はれる、但しラヴアル佛首相は飽まで英國の提議に從いてイタリーを指摘せずに事を平穩に治めさせることを好ます、國是に因りイタリーをして正にエチオピアを獲得の立場へ迄らせることも困るといふ意向で英國の立場のみが諒解を得ることを努めてゐる

# 蔣氏が重大決意
# 突如盧山に歸る
## 剿匪の第一線から

【上海十五日發聯合】久しく四川の剿匪第一線に起つてゐた蔣介石氏は十四日突如成都を出發、飛行機で廬山に到着した、汪精衞氏の辭表提出に依つて惹起された政局の危機打開に對し重大決意を有するものと觀られる

# 盧山會議を開かん
## 日支關係調整の大策樹立の爲
## 各方面の巨頭を召集

【上海十五日發聯合】突如廬山に歸還した蔣介石氏は直ちに南京中央政府の全面に亘り巨頭を招致、時局收拾策を協議するに決し、江西省政府主席熊式輝氏は十四日夜に南昌出發廬山に向つたが更に上海實業銀行總裁宋子文氏も十四日上海發飛行機で廬山に向つた、又財政部長孔祥熙氏も廬山に急行するものと觀られ、蔣介石氏はこれ等巨頭と汪精衞氏辭職に依る局面打開策、日支關係調整の根本策を確立する爲め廬山會議を開く筈である

## 汪精衞氏も乘り込まん
### 情勢の如何で

【青島十五日發聯合】汪精衞氏は辭表提出後青島の別莊に靜養訪問客を避けてゐたが、蔣介石氏が廬山に出馬、時局打開の巨頭會議を召集するに決した結果、情勢如何では汪精衞氏は青島から飛行機で廬山に乘込む事となるかも知れない

## 會議の議題

【上海十五日發聯合】蔣介石氏が急遽廬山に乘出し巨頭會議を召集するに至つたのは汪精衞行政院長以下各部長の辭職で今や國民政府總體的の危機に直面した爲で、蔣氏は同會議に於いて根本問題打政策の確立を決意してゐるが、廬山會議の議題は左の如し

一、日支關係調整の根本策
一、汪兆銘辭職問題の善後措置
一、第六次五全代表大會召集問題

## 慰留電飛ぶ
### 常務、政治の兩會議から

【南京十五日發電通】十五日の中央常務會議は居正、陳果夫、葉楚傖の三氏出席し、十四日の中央政治會議の決定に基き汪精衞氏慰留の方式につき協議の結果、中央一致の意向として汪氏の復職を懇請することを決議し、直ちに案文を作成し青島の汪氏宛慰留電報を發した

【南京十五日發電通】十五日の中央政治會議は汪精衞氏を慰留することに決し、青島に病氣靜養中の汪氏に

一、對西南策
一、財政建直し具體案

# 後任陸相の下馬評始まる
## 渡邊大將か寺内中將か

【東京十五日發】林陸相の留任は部内外各方面から切望されてゐるが、今回の事件は從來の事件と根本的にその精神に於て趣を異にしてゐる關係上、陸相としては善後處置の一段落を俟つて挂冠すべき牢固たる決心であり、十五日首相との會見において明確な辭句の表明はなさなかつたがこの不動の決意を示した、從つて陸相の辭職が既に時期の問題であることは茲に明瞭となるに至つた、而して愈々陸相が辭表提出の曉には三長官會議を開きその善後策を講ずるものと見られるが、現在の情勢では後任陸相としては渡邊教育總監を推し、教育總監には川島軍事參議官又は阿部軍事參議官を推すのが有力で第一線、參謀次長又は朝鮮軍司令官寺内中將を推すのが第二案となるのではないかと見られてゐる

## 定例閣議

【東京十五日發】十五日の定例閣議は午前十時十五分より首相官邸に開會、岡田首相以下（高橋、床次兩相缺）各閣僚出席、先づ林陸相より別項の如く陸軍部内の不祥事件につき重大なる發言あり閣議は劈頭から緊張を呈した、約一時間に亘る陸相の報告終るや内田滿相より自治移轉、紛爭解決の經過に關し意見を述べ解決に努めてゐる旨を述べ十一時四十分散會

# 委任統治委員會で日本が問題となる
## 聯盟脫退後の權利に關して
## 注目を惹く議事錄

【ゼネバ十四日發電通】國際聯盟常任統治委員會の議事錄は十四日公表されたが、右議事錄中には日本の聯盟脫退後の委任統治地における日本の權利如何が委任統治委員會に依つて始めて問題とせられ、イギリス代表との間に問答が重ねられて居る點注目を惹いてゐる、議事錄の内容左の如し

委任統治委員　イギリスはパレスチナの委任統治受任國として何故明かにダンピングと見らるる日本產の綿製品その他の商品のパレスチナ輸入を許可してゐるか

イギリス代表　千九百十一年締結の日英通商條約に依りパレスチナは日本品に對し特殊待遇的行動は取得ないのである、最も日本の聯盟脫退に依り日本は理論的には委任統治制に依つて外の聯盟加盟國に與へられてゐると同等の權利は喪失したものと云へるが、事實上日英通商條約に依り拘束せられて居るのである

委員　イギリスは日英通商條約の存するにも拘はらずその植民地特に西アフリカに於いて日本品に對する輸入割當制を實施してゐる故にパレスチナにおいても同樣の手段を執らうと思へば執れるのである

右問答の結果本委員會は聯盟理事會に對し重ねてなぜ聯盟より脫退せる國の商品がパレスチナにおいて聯盟國の商品同樣の待遇を受ける權利を有するかの理由を明示せられんことを要求するものである

次でフランス代表と他國の委員との間に左の問答も交されてゐる

委員　フランスは何故シリア、レバノン地方に於いて日本品に對し他國品と同樣の待遇を與へて居るや

フランス代表　日本綿製品が他國の物品を驅逐しシリアの工業をも危殆に陷れてゐるのに拘はらず他方日本はシリアから何も買つてゐないことを認めるが、併し日本もシリアの棉花を購入せんことを希望する

と答へた

## 十月開催は不可能
### 軍縮本會議は年末にならう

【東京十五日發】英國から海軍軍縮本會議を十月ロンドンに開きたい旨を我國にも非公式に通達して來たが、日本の諾否は一に英國の提示すべき具體案の内容如何にあり、假令會議參加を受諾するも代表委員派遣の關係上よりも事實上十月に開催は不可能であり結局年末頃となる見込である

## 伊エの紛爭
### 和協委員會
#### 十六日から開く

【パリ十四日發電通】國際聯盟理事會の八月一日の決議に基く伊エ紛爭和協委員會は英佛伊會議と併行して來る十六日からパリで開會されることになつたが、十四日イーデン、ラヴアル兩氏會談における協議の結果第五の中立國和協委員としてはパリ駐在ギリシヤ公使ポリチス氏を任命することに決定しイーデン氏より右を發表した

# 日本は獨逸で最近好評
## 武者小路大使談

【横濱十五日發】淺間丸で歸朝した駐獨大使武者小路公共子は語る 今回歸朝に際しヒトラー大總統から天皇陛下へ獻上の品を預つて來ました、之はベルリン博物館長が本邦に在職中京都に來て色々日本美術品を購入したが、その内に筆者は不明ですが日本の桃山天皇の御肖像があつたのを發見し、長いとて之を獻上することになり託されて來たものです、非常に貴重なものですから航海中も心配で堪りませんでした、渡歐六年、思へば永い月日でこの間歐洲の政情は種々變遷しました、ドイツの現狀は滿洲國獨立當時の日本と似た點が多いやうです、日本は最近ドイツで好評を博して居ります、昨朝に際しオリムピツク大會のスタジアムに案内されたがそれは簡單なコンクリート造りでなく自然石を使用して頗る豪奢なものでありました

## 老廢者失業者救濟計畫實施
### 米大統領が署名

【ワシントン十四日發電通】ルーズベルト大統領は九月上院を通過した社會安定法案に今日署名し、愈々尨大な老廢者失業者救濟計畫が茲に實施された

## 横濱生絲市場爆發人氣
### 清算市場は新高値

【横濱十五日發】十五日の横濱生絲市場はニューヨーク清算絲が一氣に暴騰した報を原因として漸く投機的興氣を直接原因として一齊に人氣となり、清算市場は各限とも新值の七百四圓を突破し、昭和八年十月以來三年越しの新高值を示現し一方實物も一氣に二十圓高の白十四中、標準D各七百六十圓と新高值に買進まれ活況を呈した

## 日滿經濟委員會帝國委員任命

【東京十五日發】日滿經濟委員會帝國委員は十五日左の如く發令された

陸軍中將 西尾 壽造
大使館參事官 谷 正之
關東局總長 大野 綠一郎
從四位勳三等 竹内 可吉

日滿經濟共同委員會における帝國委員被仰付
尚同時に幹事四名、幹事補二名任命發表された

## 高等學校長更迭

【東京十五日發】第六高等學校長岡野義三郎氏が勇退することとなつたので文部省はこれに伴ふ異動を十五日左の如く決定發令された

任第六高等學校長（一等） 大阪高等學校長 隈本 繁吉
任大阪高等學校長（一等） 松山高等學校長 金子 幹太
任松山高等學校長 高知高等學校教授 西澤 富明
依願免本官 第六高等學校長 岡野 義三郎

## 銀政策運用審査方を米上院に要求
### トマス議員が

【ワシントン十四日發電通】アメリカ上院銀派の有力者トマス議員は銀業委員會を中心として動いた銀政策の運用に不滿を抱き上院に右委員會の銀政策運用審査方を要求することになつた旨言明した

## 人事

▲山本嘉總理事　十七日自動車にて基隆へ蓬萊丸乘船歸京の豫定


純國產新發賣
太陽計算器
低正價 臺北市本町四 電話〇〇六六〇 振替〇五 佐土原商會 内外計算器合資會社

醫學博士 江南
四方醫院
内科 小兒科 X光線 完室 病院
臺北市建成町一丁目 電4647番

森永ミルク
森永煉乳株式會社
MORINAGA'S CONDENSED MILK
森永ミルク
森永育ちは優良兒
新鮮煉乳の王!

◉强力性消毒藥 福福乳劑
◉のみやすき 福福カゼ藥
◉胃腸病の妙藥 福福腸妙散
本舖 臺北市兒玉町參ノ六 南門藥局 電 四貳五九〇五六參四 番

明治メリーミルク
母乳代用 内外第一品
乳兒の哺育に
兒童の保健に
妊產婦の榮養に
理化學研究所 鈴木農學博士推奬
明治の乳製品には親心が溶け込んでゐる!
東京・橫濱 明治製菓株式會社

市内著名商店優良代表商品案内(其二)

**摘採茶葉の萎凋**……お茶も製茶工場に入れば嚴めしい文明機械設置の雰圍氣に包込まれるが、茶園に近い農村では昔乍らの長閑かな野趣に富んだ風景が見られる、寫眞は新竹州郡管内に於ける茶農家が日當りのいゝ前庭に摘採茶葉を擴げて萎凋してゐる風景である、萎凋が濟めば家内に取入れ之を揉みに掛けて揉み、更に之を乾燥すれば所謂粗製茶が出來上る

# 商店經營法

## 小賣店は必ず特徴を出せ（上）

### 專門を深め連鎖主義で更生策はこの一手

あらゆる小賣店が、望んでゐる訓店の繁榮が、若し實現したならば日本の商業のため、經濟困難な現在の商店は、愈々とした經營が出來るかといふに、決してさうは行かぬ。それは現在

◇…苦境に 直面してゐながら、徒らに苦しみを訴へる許りで、苦しみの中に、自己の進路を開拓しようと努力努力をしてゐる店が少いのである。即ち努力をすれば打開される商店でありながら、何等努力をせねば、衰退を辭しないで、經營不振を喞つ店が多いのである。尤も、不振を招く丈の原因はある、原因とは、組織を有せぬといふことである。猶今日の小賣店の殆ど全部が、組織をもたぬところに、經營の不振は醸されてゐるのである。こんな無組織状態にある小賣店に、根本經營策を持たぬ小店に統制が施行されたならば、現在より以上の〆レを招來するに定つてゐる。現在よりもつと悪だしい不況を店のみになつてしまふのである。入間が衣食から脱められるには、他に飛び出したところがあつてこそで、商品が賣行

增加するのは

◇…特徴を 有するが故である。然るに獨り小賣店のみが何物世に問ふべき特徴をもたないで、經營不振を喞いてゐるのは意りに反省がない今日の商店經營には其根據の大にせよ、小にせよ經營組織が絶對必要とされてゐるそれを要諦して、恰好な組織をもつて經營されてゐる商店は、何時も繁昌してゐる、同時にこれら繁盛は、同業者がいくら增加しやうとも何ら意に介することなく、堅實と經營してゐるのである。普通の小賣店とは、在來の最も普通に見る所の極して小規模な獨立の小賣店で、これを分類すれば、地方の町村に於て、凡ゆる種類の商品を販賣する萬屋と、都市に於てまとして

◇…近隣の 消費者を顧客として、局部一區域に販賣する商品を販賣する最低小賣店及び或る種の商品専門品に集中せる數門店等となる。地方の萬屋は、從來都村に於ける唯一の小賣經營機關であつたが、村費買力の減少、人口の都市集中、交通の發達による消費の都市への集中、通信販賣業の發達等の原因によつて、次第に衰退した

◇…萬屋は 極めて小規模にして而もあらゆる種類の商品を、取扱ふものであるから、商品の迴轉率は極めて低く、且つ顧民の購買點數は上、商貨の危險率は極めて大であつて、其經營は極めて非能率的であり、經營費の割合は極めて大である（續く）

## 員林米の不許

## 東京で受渡を漁る

### 移出米商では悪例になるとて契約履行を捻込む

蓬萊米の王座を占めて來た臺中州員林蓬萊米は稻熱病の影響で本年一期作は品質非常に悪く移出商では三種下程に買て居るが主要需要地たる東京横濱地方の消費者間に苦情百出し、移入商では中部蓬萊約米に員林蓬萊米の受渡を拒むするもの續出して移出商を泣かせてゐる、然し蓬萊米移出商同業組合では取引の圓滑を期する上東京蓬萊米移入業者の我儘を默認し難く十五日附を以て東京蓬萊米問屋組合に對し特別の指定無く州別又は部別で契約した移出米の受渡は其州内又は其の部内の如何なる部分の蓬萊米を渡すとも指摘さるべき筋合でないから臺中州又は中部蓬萊の契約は從來通り員林蓬萊米をも受けて貰ひ度い旨を通達し一矢を報込む所あつたのに對し東京蓬萊米問屋組合が如何なる態度を示すかを注視されてゐるが、今後の取引に悪例を殘す恐れがあるから移出商組合は契約一點張りで押通す模樣である

## 自動車工業法と米系二社の態度

### ゼネ社は提携順應か

【東京十五日發本社特電】自動車工業法案要綱決定による外國車防遏國產車工業助長方針の確定は、米國系の社の將來に重大な影響を與へるものであるが、その中日本ゼネラルモーターは去る十三日メ一同社專務が商工省に吉野次官を訪問說明を求めた際に於る態度から見ても例の日產との資本提携談を推し進め本部資本との協定をなし同法案の趣旨に準據して行かうとしてゐることが明である、然るに一方日本フォードは從來の同社の傳統方針からも本部資本と提携し、併も株式の過半數を渡して支配權を失ふ如き提携は決してなさないものと見られてをり、同法案要綱決定を前にしてそれが外國系會社の新設擴張を許容しない立前であることを薄々知りながら、現在の横濱新子安工場の移轉擴張を目的に急遽去月末淺野系東京灣埋立より鶴見に十萬餘坪の工場敷地買收を强行した事實に徵しても同

## 臺電の後任監事

### 八條子に內定

本月二十八日開催せらるる臺灣電力の通常總會にて理事候補者の選擧と監事一名の選任が行はるることになつてゐるが監事は貴族院議員八條隆正子爵に內定してゐる。子は研究會に所屬し本年五十三歲前監事故牧野忠篤子とは親密な間柄であつたし故牧野子が臺電の爲めに誠實に盡した功勞をも考慮に入れ特に氏を後任に推すことになつた模樣である

## 商工取引案内

### 臺北商工會扱

【買入希望】米殼（大阪市）鳳梨罐詰（朝鮮）ジャボンの雜貨（小樽市）蛇皮強靭劑及原料（朝鮮）蓄音器用キャビネット用材 橫濱市 漁網蚕網撚廢熱帶植物 中華民國 魚釣竿用投込み車（朝鮮）佃原料貝類（米國）

【賣込希望】風呂敷（京都市）文化的玩具（福岡市）V型ベルト（大阪市）戶締金具 大阪市）各種金屬品大阪市）優等及物（名古屋市）ミシン用丸ベルト、動力用ベルト、眼鏡用車丸鈕（大阪市）漆器（海南市）佛壇用紗、表具材料、金銀洋箔、漆（金澤市）ベニヤ茶箱（函館市）履物（廣島市）家具裝飾品、屋根材料防水及塗料（下關市）各種海產物（長崎縣）鰹節、削節（高知市）鯛ノ花、八千代煮（松山市）剝海老 靜岡縣 乾物、罐詰（長崎縣）珍味食料品（下關市）樺太寒天（東京市）糸釦、洋服附屬品 大阪市 帽子用羽毛（大阪府）塲貝、ホック釦、靴鈕ゴム鈕（大阪市）

## 昨年に比し激增せる

## 島內酒精製產高

### 三月以降七月迄の累計八萬一千百三十三石

總督府專賣局調査による七月中島內生產酒精查定高は、製造休止工場多く（十五工場中八工場休業）合計六千百五十石四斗八升で之を前年同月の八千五百九十九石二斗三升四合に比すれば二千四百四十八石七斗五升四合の減であつた、尚ほ酒精查定年度入り即ち三月より七月末迄の累計查定高は次表の如くで、八萬一千百三十三石八斗三升二合にして、前年同期間の六萬二千百四石二斗五升に比し一萬八千二十九石五斗八升二合の增加であり、而して本年度の見込總額は今後の製品相場の成行並に原料關係によつて今から豫想困難であるが、前年度の十四萬九千石に對し十五萬石臺に上る事に間違ひあるまいと見られてゐる

（石以下略）

| 製造場 | 七月中查定石數 | 前年度累計石數 |
|---|---|---|
| 帝國新竹 | [illegible] | [illegible] |
| 同 臺中 | [illegible] | [illegible] |
| 大日本彰化 | [illegible] | [illegible] |
| 新高彰化 | [illegible] | [illegible] |
| 明治溪洲 | [illegible] | [illegible] |
| 同 蕭壠 | [illegible] | [illegible] |
| 同 總爺 | [illegible] | [illegible] |
| 同 蒜頭 | [illegible] | [illegible] |
| 同 南靖 | [illegible] | [illegible] |
| 大日本虎尾 | [illegible] | [illegible] |
| 臺灣橋子頭 | [illegible] | [illegible] |
| 臺東製糖 | [illegible] | [illegible] |
| 臺灣車路墘 | [illegible] | [illegible] |
| 鹽水港 | [illegible] | [illegible] |
| 計 | [illegible] | [illegible] |
| 九年度 | [illegible] | [illegible] |
| 比較增減 | [illegible] | [illegible] |

## 臺南農試の二期水稻豐凶考查

### —第一同調查發表—

臺南農事試驗所發表の第二期作水稻豐凶考照試驗第一回調查成績は（自播種日五月二日至調査七月三十日）左の通りである本島種は六月三十日內地種は七月十六日夫々播種、本島種は播種後降雨多かりしも幸ひ高溫多照なりしため生育良好その後も順調なる經過をたどり良好なる苗を得た內地種は播種直後は幼芽の發育良好であつたがその後降雨續きたるため稍軟弱なる苗を得た、尚ほ挿秧當日に於ける調查成績は左表の如くである

△生育狀況

| 年別 | 嘉中六五號 苗丈 | 葉幅 | 嘉中特二號 苗丈 | 葉幅 |
|---|---|---|---|---|
| 本年 | [illegible] | [illegible] | [illegible] | [illegible] |
| 前年 | [illegible] | [illegible] | [illegible] | [illegible] |
| 平年 | [illegible] | [illegible] | [illegible] | [illegible] |
| 本年と前年との較差 | [illegible] | [illegible] | [illegible] | [illegible] |
| 本年と平年との較差 | [illegible] | [illegible] | [illegible] | [illegible] |

### 中間作水稻

臺南農事試驗場發表の中間作水稻豐凶考照試驗第三回調查（自小播七月八日至大暑七月二十四日）に依れば今季は氣溫高く前年に比し晴天多く從つて日照時數多くその作況を見るに今季初に一點大颱風の發生多く多少の被害は免れなかつたが大體に於て生育良好、本島稻は草丈分蘖とも前年に比して優れ、內地種は草丈は優れてゐるが分蘖は大差ない狀態である

## 南洋海運問題解決策

【東京十四日發本社特電】南洋海運利立に絡む南洋郵船紛爭問題に關し床次遞相は十三日午後官邸に紛明郵船取締役を招致し意向を聽取したが同氏が原田南郵社長同様南洋海運參加に異議なきことを確かめたので結局今回の紛爭は氏の不満に基くものなりとの結論に達した、依つて遞相は緒明氏の辭去後大谷郵船社長を招致し、紛爭解決策として緒明坂谷兩氏の所有株に關すべき南洋海運株式を郵船、商船、石原產業三社で分擔肩替りするか否かにつき善處を求め大谷氏も紛爭の急速解決を期する爲めに已むなく大體善處の意を示したので一兩日中に右株式肩替りの態度を正式に決定する筈である

【製作依頼】…大陸自動車（大阪市）…（東京市）…硝子用羽毛（大阪府）

【販賣依頼】…硝子瓶類…アイスキャンデー製造機使用業者（熊本市）米穀業者…（岸和田市）…小賣人組合（京都市）

## 日糖龍巖工場の建設は記錄破り

### 一年かかる所を四ケ月で明春早々操業開始か

大日本製糖の龍巖工場は彰化の第二工場を解體して既に機械其他の運搬を終へ目下盛に建設並に据付工事中であるが、その工事は局板製作所と臺灣鐵工所で請負ひ普通ならば一年かかるところを僅かに四ケ月餘で据付を完了するといふ非常な意氣込で工事を急いでゐるが、斯る短期間の工事引受けは糖業界に於けるレコード破りであると云はれてゐる、同機械の据付完了、試運轉の上手直しの上愈々製糖を開始するのは明春早々の豫定である、因に虎尾の第二工場は新に白糖裝置をする爲め之また機械の解體中であるが此の解體も彰化第二工場の解體と同樣鐵工製作所が請負うてゐる、月糖では此外月眉製糖所の震災復舊工事も既にやつてゐる、來るべき製糖期を待たず竣功する手筈である

## 小賣商店の營業時間を制限か

### 內務省社會局が各方面へ是非を諮問

我國小賣商店の營業時間について は法律上何等の制限なきため從業員の保健上及ぼす影響の大なるのみならず、經營側よりするも徒らに時間延長に流るる嫌あり、從業員の增高するに過ぎざる場合も尠くないので內務省社會局では社會政策上並國民經濟上より營業時間の制限について關係團體の意向を徵すべく今回左記の通り通牒を發したが、これが回答の結果如何は商店法の來議會提案の是非を決するものだけに注目されてゐる、

諮問事項は

一、何等かの方法により閉店時間を定め營業時間を制限するの要なきや

一、法律以外の方法により營業時間を制限するの有效なる方法ありや

一、閉店時刻を制限するとせば原則として何時が適當なりや（先年の內務省案は自四月一日至十月三十一日は午後十時、その他は午後九時を閉店時刻とし、祭禮其他の休日及同業者團體の協定に依り一年を通じて午後十時を原則とせり）

一、閉店時刻を設ける場合如何なる例外を必要とするや（先年の內務省案は祭禮の前日乃至當日には當分の間閉店時刻を延長し……）

## 七月の海況

定置觀測によると、前月に比し水溫は本島の南部附近を除けば高く、比重は全體に互り低い、平年に比し水溫は東北部に高く西南部に低き模樣

| 觀測點 | 水溫 | 比重 |
|---|---|---|
| 基隆 | 二七、九 | 一四、〇一 |
| 富貴角 | 二七、七 | 一四、四七 |
| 北島 | 二七、二 | 一四、二九 |
| 澎湖島 | 二七、七 | 一四、六二 |
| 新港 | 二七、九 | 一四、二一 |
| 花蓮港 | 二八、七 | 一四、二一 |
| 鼻頭角 | 二七、五 | 一四、六六 |

## 商況（十五日）

**臺中米價**（十五日）蓬萊米一〇圓一八錢、丸糯一四圓八〇錢、出來高蓬萊米一七、〇八六袋（臺中米穀商）外を設けたり）

### 島內米肥

**臺米現物相場**

**高雄在庫米**

**基隆在庫米**

**正米市況後場**

[illegible]

**阪神蓬萊米況**

【神戶十五日發本社特電】阪神の蓬萊米界は依然氣薄にて相變らず閑散九月限中部もの十圓六十錢北部もの五十五錢の二口出來た位第四次の拂下或は蓬萊現物の荷付不良等にて新規商內見合せるもの多きによる

**島內肥料相場**

| | |
|---|---|
| 大豆粕 | [illegible] |
| 過燐酸 | [illegible] |
| 硫酸加里 | [illegible] |

### 期米

**大阪期米後場**

**東京期米後場**

**神戶期米後場**

**堂島兩建控除倖合**

**堂島前場先限主なる手筋**

**堂島前場先限兩建控除主なる手振**

**堂島米況前場**

【大阪十五日發】天候回復に人氣弱く田中貞買ひしも賣方中安に〔illegible〕

**堂島米況後場**

【大阪十五日發】中買筋買り田中買[illegible]

**堂島雜觀**

【大阪十五日發】天候回復に人氣を……

### 株式

**東京短期後場**

**東京長期後場**

**東京株況前場**

【東京十五日發】前日米の市場は再び好轉し……

[illegible]

### 銀塊

**大連銀票況前場**

【大連十五日發】海外銀塊はロンドン四分三 ニューヨーク一仙八分五方何れも大幅の低落を入れ百二十二圓九十錢と昨後場引に比し二十錢方安く寄付マバラと日本人筋の賣浴せで安值二圓五十五錢まで崩落したがアト買金安と上海筋の買出動で高値二圓七十五錢まで急反落結局二圓五十五錢で引けた出來高四百四萬圓

**上海票金大瓦落**

日本向爲替暴落

【上海十五日發電通】今朝入電の各地銀塊は更に大幅の低落を移した上海票金市場は立會前の氣配强調であつたが立會へ入れば上海市場は既に昨日先走つたので依然支那側の大手筋の賣物現はれ九百十七弗と平凡に寄附きアト賣物殺到し九百弗大暴落れの八百八十九弗五と高値から約三十弗方の反落を演じ引値は八百九十三弗と混戰裡に數會した翌日先向け爲替は票金高と米日爲替高に始め安かつたが正午には大反撥を示した

### 爲替

**臺銀建値**

[illegible]

### 糸況

**大阪綿絲**

**大阪棉花**

**大阪人絹**

**横濱生絲**

### 砂糖

**大阪清算**

### 穀肥

**大連特產前場**

**大連特產前場況**

【大連十五日發】歐州安內地不味異地保合、銀小戾し等弱材料多かつたが一般に賣物乏しく各品共强調で大豆は現物に輸出買物見送られ思惑筋買ひ先は邦商と華商强氣の買で堅りに寄りアト油房の買で堅豆油は邦商現物相當買ひ賣物は薄かつた

**大株氣配**

【大阪十五日發】臨休中の北海氣配は米日爲替昂騰を報ぜるも惡材料に鈍感となり際とて何等反應を與へず却つて米國商品市場の好調を好感し各地市況の活躍を入れアメリカ棉花反騰に纖維工業物は急反發し諸株は今迄の無氣力買析から脫して著しく彈力性を帶びて來たかの感あり內氣配は頗る良好で本主力株は二圓內外高唱へであつた……

### 青物魚類卸相場

臺北市中央卸市場　十五日（百斤建値）

[illegible]

Salomethyl for Sports

# 痛み止め！

たゞ皮膚に……すり込むだけで…痛みが消える

**挫いた** 昔は沃丁、今はサロメチール、たゞ擦り込むだけで深部に滲み込んで炎症を散らします。

**打撲だ** いつもサロメチールが擦り込まれます。放置すると肋膜がやられますが、これで手當をして置けば心配無用。

**疲れた** 練習が濟んでから、湯上りの後に、寢る前に擦り込んで置けば、寢て居る中にすつかり作用し翌朝は筋肉潑溂。

**頑張り** 競技の前に、要所〱に擦り込んで置けば筋肉や關節の廻轉は輕く耐力が强くなります。

# サロメチール

三十瓦・一圓　二百瓦・[illegible]

東京・[illegible]田[illegible]商店

# 都會化粧 (40)

岸田國士 作　田中良 畫

## 眞實の半分（三）

照子は、要領仕掛けのやうに眼を伴かした。

「あたしが狩つて行つた方がいいかしら……」

「もちろんよ。」

さう答へて、加奈子は、ふと思ひついたやうに

「先刻は失敬いたしましたつて、あたしからよ、さう云つといて頂戴ね。」

「ええ。」

心が急きたてるのを、ずつと抑へて、照子は草履をつつかけた。その要校小路のやうになつて、その奥のつき當りにある若家の表門は、嚴めしく閉ざされてゐたが、潜り戸を開けようとして手を差し出すと、その潜戸が、中からすつと開いた。

「あらツ。」

「さあ、失敬……。わざく來て下すつたんですか。そいつはどうも……」

「御挨拶かたく……」

と、照子は、微に呟いた。

「ぶらく歩いてみようと思つたんですが、それぢや、引つ返しませうか？　家の中も暑いけれど、折角だから、上つていただかなくつちや……」

「いいえ、あたくし、どちらでも結構ですわ、それに、もう遅うございますから……」

「遅くはありません。まだ宵の口でせう。九時何分かの汽車ですね。お疲れになつたでせう。」

「いいえ、ちつとも……。あ、これ、母さまから……」

差出した手紙を、彼は、輕く受け取つて、そのまま、讀まうともせず、ふところへ捻ぢ込んだ。

「おや……あとで讀むつもりなんだわ……これだけの明りなら讀めるのに……」

門燈のほの暗い火影の下で、彼女は、彼の何處かに、自分に對する特別な感情を讀み取らうとした。

「ぢや、そのへんを少し歩かうぢやありませんか。東京も夜はなかなかいいですよ。」

照子は默つて、一緒に歩きだした。

電車通りへ出ると、立止つて彼は云つた。

「賑やかな方へ出ませうか、それとも淋しい方がいいですか。」

「どちらでも……」

「どちらでもぢや、困るな。どつちが好きです、あなたは？」

「その時によりますわ。」

「今はどうです？」

「あら、そんな……」

そんな風にはつきり云へるものではないと、彼女は眼で答へた。が、彼は、勝手に、宇野門の方へ向つて行くのである。

「あ、さうく、お稽古へは何時お歸ちになります？　學校は九月の半ばですか、はじまるのは？」

「ええ、ですから、もうそんなに暇はございませんの。」

「遠いから大變ですね。山陰道つていふと、僕はまだ行つたことがないんですがいいところでせう。」

「とても田舍ですね。」

「古い物語りの國ですね。稻田姬なんていふのはあなたの先祖ぢやありませんか。」

そんな話をしてゐるうちに、道は、また暗くなり、お濠端に沿つて、左へ折れると、二人は、櫻の林の中に吸ひ込まれて行つた。

## ラヂオ

### 午前の部

【六・〇〇】全臺灣ラヂオ體操の會（第五日）（臺北）國の挨拶、君が代齊唱、皇居遙拜、體操、萬歳三唱、拍手、奉送（レコード）今日のお天氣のお知らせ＝臺北觀測所發表

【六・三〇】夏季特別講座（臺北）孝經講義（第一講）臺北帝國大學教授今村完道、テキスト發行一部金五錢、送料二錢

【七・〇〇】夏休み小公學生學習時間（臺北）六年算術…古莊廣幸

【七・三〇】全國氣象通報（東京）

【七・三五】夏休み小公學生學習時間（臺北）一、二年讀方…金井安藝

【八・〇〇】家庭メモ（東京）

【八・一〇】野球の中繼（大阪）第二十一回全國中等學校優勝野球大會甲子園野球場より中繼

【九・三〇】家庭百科問答（臺北）野球の中繼なき場合のみ放送

【一一・四〇】家庭料理獻立（臺北）第一高女金村カネ案…豚肉の蒸燒し、茄子の鴫燒、日用品の價格（各局）慰樂紹介事項（各局）午後のプログラム紹介（各局）

### 午後の部

【一一・五九】正午の時報、氣象通報…臺北觀測所發表

【〇・一〇】放送局編輯ニュース

【〇・二〇】慰問娯樂時間（レコード演奏）殊なき場合のみ放送　物語「お艶殺し」（谷崎潤一郎原作）伏見直江、伏見信子、富本民平、端唄…一、大津繪、お染久松、二、綾かいた…赤坂小梅、三、三日月…豆千代

【二・四〇】全國氣象通報（東京）

【五・〇〇】子供の時間（名古屋）山の便り、海の便り（第四回）伊勢阿漕浦より中繼　子供のテキスト一九ページ

【五・二〇】子供の新聞（東京）國民五十三

【五・三五】講演（東京）未定

【五・五五】カレント・トピックス（東京）

### 夜間の部

【六・〇〇】子供の時間（臺北）連續少年冒險物語「龍の首」（安部季雄原作）第七回…西山力

【六・三〇】科學趣味講演（東京）巨火の正體…清野十三

【七・〇〇】管絃樂、獨唱、合唱付（東京）アメリカ音樂の構圖…紙恭輔編曲　管絃樂…P・C・Lオーケストラ、獨唱リキ…宮川はるみ、獨奏サキソフォン…橋本淳、トランペット…齋藤廣義、トロムボン…谷口又士、合唱オリオン・メール・クワルテット、指揮…紙恭輔

【七・四〇】清元（東京）義經錄初音道行　忠信…淨瑠璃清元巴太夫外二名、三味線清元菊輔外

【八・一〇】物眞似と聲帶模寫（東京）一、物眞似…猫八六三郎　二、聲帶模寫…西村延太郎

【八・三〇】時報（東京）

【八・三一】臺灣音樂（臺中）一、京調（イ）文姬歸漢…獨唱陳朔方、伴奏曾清州、劉金木外（ロ）賜福平沙…商震林西臨、二、綜藝…黃錦蘭、林西臨

ハンガリー國際放送

【八・五五】國內アナウンス　東京

【九・〇〇】ブタペストより一、挨拶…第六回國際學生競技大會日本選手總監督工學博士山本忠興、競技監督織田幹雄、同大島謙吉、選手代表西田修平　二、合唱「オリムピックの歌」…日本代表選手一同

## 日本棋院　春季大手合戰譜

（第五局の一）先　三段　渡邊英夫　初段　山口繁治

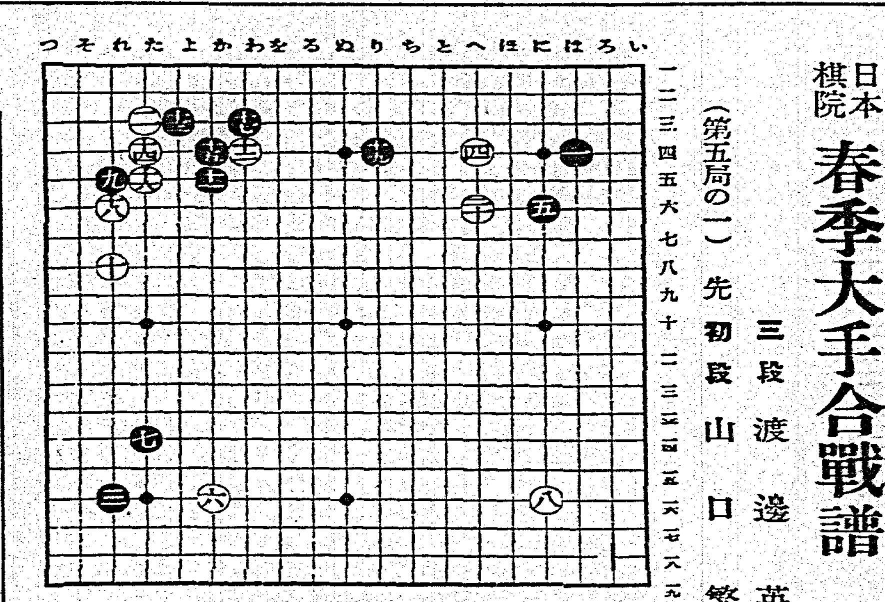


●一　はの四
○二　たの三
●三　れの一六
○四　への四
●五　にの六
○六　かの一六
●七　たの一四
○八　にの一六
●九　れの五
○一〇　れの八
●一一　かの五
○一二　わの四
●一三　よの三
○一四　たの四
●一五　かの四
○一六　たの五
●一七　わの三
○一八　れの六
●一九　りの四
○二〇　への六

所要時間累計　白一時〇七分　黑〇　四二

制限時間各八時間

**戰評**　渡邊三段は新進熱心な乙組中堅の闘士、打碁りは過去へと流れ去つたが、流石に在名古屋時代にその勇名を謳はれただけあつて、先輩古老が乙組から姿を消しつつある今日、些さかの漏落も示さず每季の大手合に相當な成績をあげて居るのは偉とせねばなるまい、何れかと云へば、じみな棋風だけに衆目を集めてはゐないが、鮮々たる若手棋士に伍して敢て遜色を示さぬところに畏への唯ならぬのを思はせる、山口初段は關西棋界の古老山口賢石五段の令弟昨年上京群がる候補者を後目に僅かに一回の試驗にパスした秀才その棋風はさらりとした器用な打廻しに特徵があり、恩師瀨越五段の力を加味する事になれば更に一段の强味を示すであらう、初陣の今季大手合に於いても平均七十點以上の好成績を收めて居るのは棋才の非凡を立證するものでなければならない、黑一から十一あたりまで、一見淡々たる棋移を示しながら、若手每に相當の時間を要してゐる點、その愼重な手合振りを想像出來るであらう、白十二は新定石の一つ比較的新しい型である通型に從つて十七の受けが此場合適切、次いで黑「れの十」ならば白「よの八」とトビ黑「れの一二」の方ならば白「よの七」とケイマする事にならう、黑十三で十五に押す型、わの五に押す型等々、變化多岐を極めるが、この棋勢では特に示す十七までの型が有力、次いで黑十九の絶好の夾擊を試みる手順が廻つては、樂な形勢である

## 北方生命線をさぐる ③

# 極北の工場地帯　擂鉢灣の賑ひ！

池田辰二記　武藤達郎寫

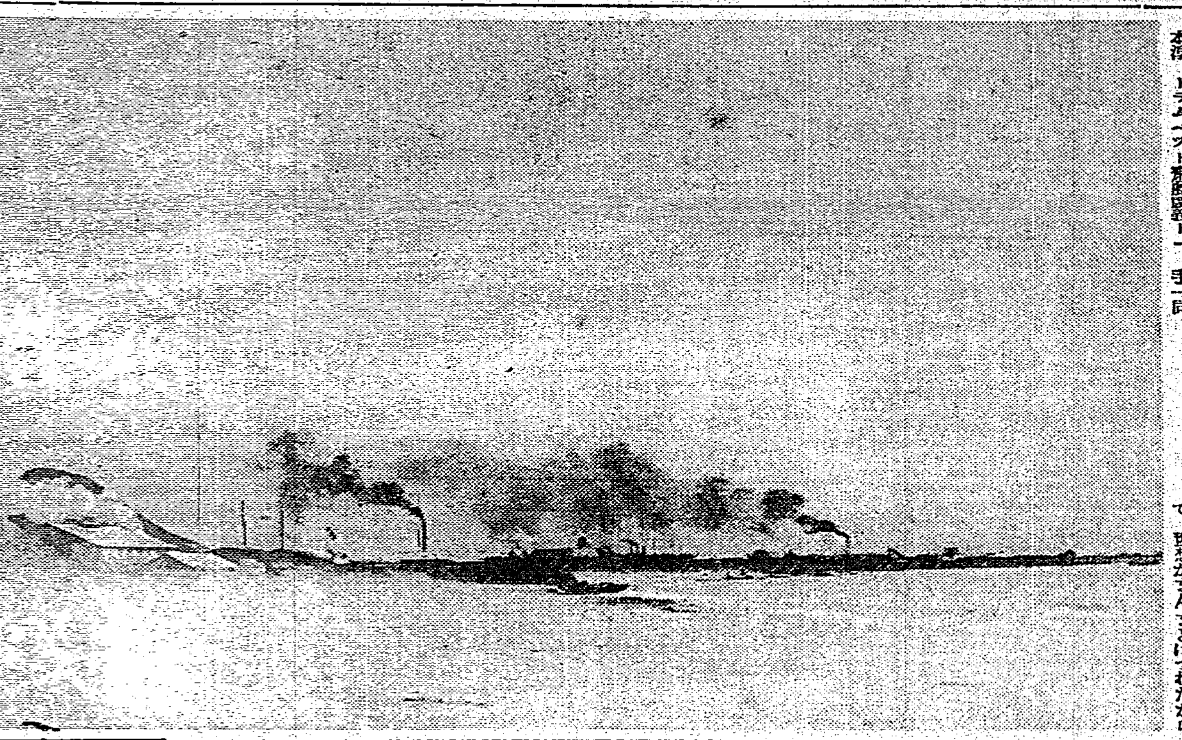

林立する工場の煙突からは黑煙が天に昇る

四號夜中の航行の初錨場、擂鉢灣だ—驚いたね、これが北千島の町かつて、豫想がまんまとはづれたからだ—靴かく言へばその殷賑な繁榮さに—海岸にきはいたつ工場群は商都大阪の一角を移植した程に、黑々たる黑煙の港だつた、北極星下の賑ひの街に上陸、北千島の第一歩を印した

◇

工場五つ—鰹鮪水產、東邦水產、北千島漁業、日米水產、林兼—それに附屬建物五十餘棟、二千人の人々が働いてゐるのだ、中部千島十八島が立入禁止のため、暗く淋しい航行の直後、而も日本の極北にこの活潑な、生產、生產のうなりをみる時、不思議な感ひがする

◇

驚ほしの街である、汚い街である、生產を知つて消費を知らぬ街である、工場の背後はすぐとお花畑が廣き、千倉嶽、後鏃嶽、惡路白煙山が綠毫を寢して千米の白雲を衝いてゐるのである、だが工場地帯は生くさい魚臭と、腐つた腸と、汚物とに埋まつて足の踏み場もない程—實はしく汚い街の訪ねれだ

◇

北千島は鰻の鰤、鮭鱒の島でもあつた、數年前迄は治外法權の島、行政の整盛は全くなかつた、その一例—某漁場の冬の留守居番二人が、冬の間に行方不明になつた、五月に組が來て雪解けの頃となつて、二人の鰯ついた無慙な死骸が發見されたのだつた、喧嘩の果らしい、だが事故はその儘葬られたといふ、その頃、わけの判らない死體がかうして幾つもころがりでたさうだ、勿論今みたやうに駐在所などなかつた頃の話

◇

警察署の置かれたのは昨年から警察官が入される、だが輸入禁止は撤廢されて、年から北千島各地に四ヶ所の駐在所が出來、擂鉢、片岡、村上灣には立派な官設郵便局所といふ妙ちくりんな館舍が設立されて便利になつた、一ヶ年二回五十錢はらと高い、島で一番偉いのはおまわりさんだ、出產死亡の屆けから、狩獵許可證の鱗數、工場の落成式警等と千手觀音の手の捌きはあざやかなものだ

◇

女人禁制—寶入山門を禁じたか男の島に、昨年ひよつこりと入稼女漁夫が來渡して、驚んだのも罷だけ、きついその職のお差しでまかり成らなかつたのである、醫療から僧侶がおしかけて寺造を盛ふた、お寺をたてて島で死ぬ人々を供養するのだといふ、今年から水產會の經營所も三ヶ所に建てられて產品搬が始められた、おいくく消費文化のガスが、濕潤な島々の空氣を涸濕させてゆくのであらうか

## 雜誌紹介

▲自然科學と博物館（八月號）ソテツについて（小倉謙）浮游の原の蟲（東山春季）印度旅行漫談（小松茂雄）その他（定價五錢東京市下谷區上野公園東京科學博物館內科學博物館後援會）

▲臺灣の山林（八月號）森念の羅列（吉田穰）保安林に對する考察（吉田二八郎）土壤の浸蝕防止機關としての樹木（吉松林）その他（定價二十五錢　市內臺灣總督府殖產局山林課內臺灣山林會）

▲公民教育（八月號）選擧肅正の方法（公民役仁一郎）教育界と選擧肅正運動（宗像誠也）等研究の資料二題（黑川司）等の他選擧肅正を公民教育に關する百二十名士の意見を收錄してゐる（定價四十錢　東京市赤坂區青山南町二丁目三三番地帝國公民教育協會）

# 夏季に增惡する慢性胃腸病と結核

胃腸の組織を强める微生物發見

一年間の死亡統計を見ますと、春秋は少く、冬夏の多いのですが、冬の老人、子供に對し、夏は結核、胃腸病による、青壯年の死亡數が殊に多いのであります。

### 何故

結核、胃腸病が夏に增惡するかと申しますと第一に、氣溫が高いといふことは內臟諸器官の活動力、殊に胃腸の消化力を鈍らせて、榮養吸收を不十分にする一方、發汗の爲カロリーの消費が激しく、體成分が分解して、健康な人でも夏痩せが起る位ですから結核や胃腸病に惱んでゐる人が、その害を蒙るのは當然であります。

その上日本の夏は、濕氣が多く、腸、肺臟、消化器等を壓迫し、抵抗力を弱めるといふことになるので、これに對して、身體の抵抗力を維持し、病氣の增惡を防ぐには、今のうちに、營養に留意し消化器を保護すると同時に、榮養狀態を改善する方法を講ずることが急務であります。

### 以前

はかかる場合には、直接胃腸機能を補助し、あるひは榮養させる目的を以て、消化劑や榮養劑等を用ゐ、一方榮養狀態改善の爲には、肝油、アミノ酸、ビタミン劑等を用ゐる方法を取つたのでありますが、最近は（ヘーフエ菌）と稱する微生物の營養價の大なることが發見されたので、專らこれを用ゐて胃腸機能の保護、强化、榮養狀態の改善向上の效果を擧げやうとする方法が行はれて來てをります。

現在に於ては、榮養と育兒の會の營養食餌にかかる「強力わかもと」は、最も代表的なヘーフエ菌劑でありますが、これを榮養劑としてみれば、脂肪、蛋白、アミノ酸、グリコーゲン、燐、カルシウム、鐵、ビタミン等の廣汎なる榮養素を包含し、しかもそれがすべて、衰弱した消化器でも十分吸收し得るコロイド狀態であるといふ點に、特色を持つてをります。

併し「強力わかもと」の如き優良なヘーフエ菌劑の、最も特色とする所は、衰弱した全身の細胞に更生力を與へる所の、細胞エンチーム强化作用にあるのです。

卽ち「強力わかもと」が豐富に含有する、活性エンチーム、ホルモン、ビタミン等の綜合作用により、細胞生活機能の根本たる、細胞エンチーム作用を强力にしますので、それによつて衰弱の爲に萎縮されてゐる胃腸の組織細胞を振起し、榮養吸收の能力を著しく昂めますので、前述した諸榮養素の働きと相俟つて、衰弱や疲勞を防ぎ抵抗力を强め、結核や胃腸病の增惡を防止し、進んでその治癒を圖るのであります。

## 便秘は治るか

常習便秘で、始終腹部が重苦しく、吹出物に惱んでゐる人が、下劑を用ゐれば一時的には通じがつきますが、中止すればまたもとの通りになるので、便秘は治らぬものと、あきらめてゐる人も少くありません。

さういふ人は、活性ヘーフエ菌劑の「強力わかもと」を用ゐて御覽なさい。これは下劑の樣に油や刺戟劑で、無理に腸內の糞便を排出するものでなくて、細胞エンチーム强化作用によつて、衰へた腸の機能を細胞から强化し、自力的に蠕動運動を起させるものですから、下劑の如く一時的でなく、何の副作用も習慣性も伴ひません。

# 夏を利用して　弱い兒を丈夫に

夏は子供の天國で、この機會を利用して、山に海に思ひ切り子供を解放し、弱い子供も丈夫に、丈夫な子供は益々丈夫にして行くやうにし度いものです。丈夫な子供ならば、危險な場所に近寄らない限り、自由にさせて置いてもいいのですが、弱い子供では、單に解放しただけでは駄目で、適切な親切に指導してやらなくてはなりません。

### 養護法を講じて

近頃小學校や、公共團體等で海濱や林間に養護の學校を設けて、二週間なり一ヶ月なり弱い子供を收容し、專門的に指導養護する設備が多くなつたことは、喜ぶべき現象で、この學校の生活を送つた兒童は、殆ど例外なく體重を增加し、中には身長さへ增し、秋冬になつても風邪をひかなくなつたといふ樣な實績を擧げてをります。

養護の方法としては、規則的な生活、自然に親しむこと、及び榮養食の給與が、三大要件でありまして、養護學校に入れなくても、この要件を充たす生活樣式を取ればいいわけであります。

### この三大要件中

前の二つは、誰にでもわかることですが、第三の榮養食の給與といふことは、特殊の榮養知識を要し、調理の技術を習得しなくてはならないので、各家庭で直ぐに行へるといふわけではありません。そこでこれを、各家庭で簡易に行ふ方法として、活性ヘーフエ菌劑の投與といふことが、近時推奬されてをります。活性ヘーフエ菌といふのは、その中に脂肪、蛋白質、含水炭素、無機鹽類、ビタミン等の榮養素を包含し、實に榮養の寶庫ともいふべき微生物でありますが、特に小兒の發育を促進し、體質の改善に役立つリヂン、ヒスチヂン、グリコーゲン、ビタミンB、D等の成分を有する點においては、優良小兒榮養劑としての特色を見るのであります。

活性ヘーフエ菌は、右の榮養素の外に、多くの活性エンチーム、ホルモン等を含有して、弱い子供の內臟機能を保護强化する作用も著るしいのでありますが、只

### 製劑技術が至難

な爲、從來一般に普及せられなかつたが、最近榮養と育兒の會が「強力わかもと」の如き、優秀なヘーフエ菌劑に成功するに及び、各地の夏季養護學校等においても、これを榮養食餌と併用して、顯著な成績を擧げてをりますのみならず、平素から各地の小學校等で、特に虛弱兒童の爲に、養護劑として給與し、體質改善、學業成績の向上等に有效であるとの報告が多く出てをります。

「強力わかもと」は、廿五日分一圓六十錢、八十三日分五圓の奉仕價を以て頒布され、全國藥店にもありますが、本劑の模造は前述の如く困難なもので、恐らく製法が特許となつてゐる位ですから、他の藥劑などに迷はされぬ樣注意しなくてはなりません。なほ榮養と育兒の會（振替東京一七〇〇〇）の所在は、東京市芝區芝公園大門際。

## 療病實記

# 不攝生から來た　胃酸過多と神經衰弱

宮崎　豐田よし

（前略）私は少女の頃より先天的の胃弱でありまして、母樣はじめ皆樣並に無く、蒲柳の身でありました。でも女學校に通學する時は、忘れた樣に健康體になり朗かな學生時代を送りました。卒業後（中略）氣儘な生活で飲食不規則が續き、お友達等と暴食饅頭、羊かんと食べ、其上夜更かしはするといふ有樣で全く健康を害しました。

容態としましては、胃酸過多といふのでせう、一週間も便秘することがあるかと思ふと下痢をするし、日に增し食慾不振で飯が食べられないかと思ふと大變食慾が、亢進することもございました。

身體には疲勞を來し、神經衰弱でせう、晝のうちは眠くてたまらず、夜に入ると眼が冴えて眠れず、いらくして日を送り暮らす樣になりました。私の苦惱は勿論のこと、母樣はじめ皆樣、やれ醫者、やれ藥と（中略）熊本市に住む叔母樣が非常な藥劑愛用者で、何處へ行くにも藥を手離したことのない人でございます。

その人が了度手提げの中より取出しての話には、自分はこの「強力わかもと」で生きてゐると、熱心なる藥劑の愛用者で、その效果を說かれました。そして五〇〇錠分けて與へられましたので、食前食後服用してゐますと、少々效果が有りさうな氣が致しましたので、更に力を得、早速藥店より買ひ求め、唯今で一ヶ月以上服用致して見ます處、日に增し血色も良くなり、頭、腹部等の具合も順調となりまして、近頃では昔の樣な健康體に回復しつつございます。（後略）

全安標

腸チフス赤痢豫防内服豫防劑　ヘテロケン　一人分

東京芝大門・同仁製藥株式會社・全國藥店に販賣す

景品附大特賣

キッコーマン醤油

天下一品

萬

大樽一樽　御買上毎に　洋式野菜丼　一個
小樽一樽　御買上毎に　ベルベツト石鹸　五個
半樽一樽　御買上毎に　同　二個
八立罐一罐　御買上毎に　同　二個
五立壜一本　御買上毎に　同　二個
二立壜一本　御買上毎に　同　一個
黑壜二本　御買上毎に　同　一個

洩れなく進呈

宮內省御用達　野田醤油株式會社

ニュース 第二版

# 臺博を眼前に控へ 自動車の車體檢査
## 不合格車は使用禁止の鐵槌
## 臺北州で十九日から

臺北州下自動車交通業者をして一番の關門として恐れさせてゐた州一年一回の定期車體檢査は愈々八月十九日から九月二十七日迄の間に州保安課の主義の下に執行される事となつたが、本年は大博覧會の開催を前にして博覧會客に對するサービス並に都市美保有のために交通機關美化運動の根本的重要件として自動車の車體の美化を要求されてゐるため州下千二百餘臺の自動車の車體全般に亘つて徹底的なる檢査をなし、左記該當に該當するものは不合格となし遠慮無く使用禁止の大鐵槌を下す由であつて、この際自動車の破損箇所の徹底的補修が必要であるとされてゐる

一、車體の塗の剝落、褪色したるもの
二、金具のメッキの剝落したるもの
三、運轉手席並に客席の不潔なもの
四、座席の破損、クッションの惡くなつたもの
五、エンジン、制動機その他機關部一切に亙つて故障あるもの
六、方向指、ドロ除けの破損したもの
七、燈火の前照、後尾、室内燈の不完全なもの

猶今回の檢査で二十八年型のボロ車として廢車處分を受けるべき自動車は實に五十臺位の多數に上り これらは九月三十日を最後として永久に島都臺北市からその影を消し、時代の寵兒流線型が取つて代るのであるからスマート大臺北の偉觀もさぞかし見事なものであらうと今から期待されてゐる

### 檢査日割

因みに車體檢査の日割は次の通りである

▲八月十九日から同二十四日迄 臺北州廳構内の貨物自動車
▲同二十六日 宜蘭郡下全般
▲同二十七日 羅東郡下全般
▲同二十八、九、三十日 蘇澳郡下全般
▲同三十一日 基隆郡芳、金爪石
▲九月二日から四日迄 基隆郡、
▲同五日 淡水郡下全般
▲同六日 海山郡下全般
▲同七日 文山郡下全般
▲同九日 新莊郡下全般
▲同十日 七星郡下全般
▲同十一日から二十一日迄 南署管内貨物外の自動車
▲同二十二日から二十七日迄 北署管内貨物外の自動車

## 澎湖の第一回 珊瑚市終る 相場は三割高

【馬公十五日發電】澎湖の第一回珊瑚市は十五日午後零時半終了したが十五日中の賣上高は二萬餘圓あり累計十二萬四千七百卅五圓に達した去年の相場に比して約三割方の高價の由であるが其の原因は珊瑚の相場がよくなつた事と珊瑚の質が上々である事とによるものらしい

## 藤村新竹内務部長が お禮廻りに出發 中南部都市へ

【新竹電話】新竹州藤村内務部長は先般の新竹州下震災に對し本島中南部各都市より數々の同情を寄せたので各州市へ訪問お禮廻りの爲め十六日より出發二十日頃歸任の豫定である

北投公學校同窓會 北投公學校では十八日午後一時より同校講堂に於て同窓會臨時總會を開催することになつた

## 惣田鰹の漁獲高が 今年は意外にも減少 潮流の移動が原因

【花蓮港電話】廳下水産業の大宗と云はれる惣田鰹の漁獲高の精確なる數字は水産係で調査中の所十五日ヤット其の集計が出來た、右によると本年の總漁獲高は百十四萬六千三百六十尾で內譯は

新港 六十八萬八千八百六尾
目近 二百七十五萬千二百二十四尾
惣田 四十五萬八千五百四十四尾

で昨年の百四十四萬五千四百九十九尾に比して二十九萬八千八百三十九尾の減少である、網入れ漁場は二十九ヶ所で一ヶ所の平均三萬九千尾、一ヶ所最大漁獲高は石硬子大山英漁場で八萬七千、最少はカワン平山漁場一萬七千尾であつたが、金額は明瞭になつてみないが大體三割方高値になつてゐるので金高では昨年より良好であつた、何れ本年の不振は潮流の移動が最大原因を爲してゐる

## 銃器の執著から 目覺めた青年蕃人
### 買ひ上げ方を當局に願出る者が 次第に增加して來た

【花蓮港電話】廳下蕃人が銃器に對する盲目的な執着心は有名なもので全く用をなさぬ鉄の形態のみ辛うじて保つてゐるに過ぎない襤褸なものさへ仲々手離さぬ程の頑迷さであるが、流石に若い青年達は老蕃達とは大いに鉄に對する觀念が變つてゐる、玉里イソガン社一番戸アヌン、ガオ、ペンパシヨラン（こ）は玉里支廳に出頭、家を建てたいから鉄を三十圓で買つてくれと申出た、若し金で買上げて貰へなければ建築材料のトタン板と交換して呉れても良い等と仲々現金な交渉に出てゐる、この外ボツボツ銃器に對する盲執から目が醒めて進んで金錢と替へるべく提出するものが最近增加してゐる相である

## 珊瑚船一齊に出漁

澎湖珊瑚採取船は天候に支障され永く休業して居たが八月に入つて去る十二日漸く全部一齊に出漁することを得た本年採取期間もあと九月一杯のことで天候如何に依つて決定さる可きことではあるが珊瑚當局の豫想では此期間に更に十萬圓の採取は確實に得られる可く豫定されて居る尙來年度四月一日から珊瑚漁業開始期からは漁船數前年本年の實績に照らして更に船數も增さるるであらう

## 第五水雷戰隊馬公を出港

【馬公十五日發電】入港中の第三艦隊第五水雷戰隊は十五日午後方面に向け馬公を出港した

## 必ず横斷道路を 直角に横切ること
### 事故は自ら招く場合が多い
### 交通巡査の體驗談

島都として近代都市を誇る臺北市は日々文化の進運に比例して頭が上にも交通量が增大しつつあることは一歩街頭に足を踏み込めば餘りにも明かな事實である、薔薇文化を四海に輝かさうとする博覧會も一歩一歩近づいて來たこの際に市民が交通道徳に先づ目覺めねばならぬことである。で記者はこの點天下に交通安全を誇る榮町、菊元デーパート前、新高堂書店前、臺北驛前、市內三ヶ所の街角に立つ交通安全の責任者たる交通取締巡査諸氏（各所に各六名、三十分間交代）を訪ひ、歩行者の注意すべき點を聞いたのを二、三擧げてみやう、一般歩行者が自分は何處をどう歩いてゐるといふことの意識が足りない、例へば街角に横斷道路が設けられ明かな線で指示してあるにも拘らず氣がつかない、所謂交通常識の不足だ、斯く歩行に無關心な一面道を歩くのに從ふに道路ちであるる、例へば歩行者が車道に足を踏み入れんとして一歩車道に足を踏み入れて中間で躊躇するとか斜に横切るのは甚も事故を起し易く一度び左右前後を見通して横切らうと足を踏み入れたならば

直角に 速に横切らなければ、次々に走つて來る速急車のために横切る時間が長ければ長い程危險時間に長時間曝される譯である、直角に横切ることは危險期間を最少限度に縮めることとなるからであつて、これは歩行者と諸車の交通事故（ここでは歩行者と諸車）の發生は大體に於て歩行者が道路を横斷する場合に最も起り易く常に歩行者が被害者の立場に置かれる點から見ても歩行者自身が交通道德の利用者について入方真に交通道德に對する意識が足りないことは、例へば奏元デパート正門に立つ...

自轉車 を所さまはず放りつぱなしする事は街の美觀上面白くないし交通上支障を來すこと甚だしいが門直前の人が混む場所で自轉車を呼ぶことで交通營業者に對しては嚴て斯かる場合は正門より少し離れた場所に車を止める様に注意してあるが、これは商賣の關係上自から客に迎合して實行が出來ないから客の方で注意してもらはなければ實效は擧らない、更に一番實行が出來てないのは交通道德觀念の普及と言つても過言でないたるものがあり、中には取締巡査に注意を受けても何のことやら解らない様な老人あり、子供ありで、こんな人に對しては家庭に於て夕食の話題としても家庭で注意すべきであらう

## 臺東國防義會で 國防館を建設
### 四千圓の工費で著手

【臺東十五日發】臺東國防義會では創設以來の懸案であつた國防館建設が最近に至り急速に具體化し今回在郷軍人會臺東支部、愛國婦人會同支部の後援で愈々實現する事になり、近く着手される事になつたが、其の計畫によれば工費約四千圓の豫算で、現在の武徳殿構内に四十坪を選定して八疊二間、六疊一間位を有する瀟洒な純日本建の設計で竣功の上は圍碁、將棋、麻雀等の娛樂器具も取り揃へて專ら分屯中隊兵士等の日曜、祭日に於ける休養慰樂の爲めに提供する事を主とされてゐるが、この外武徳會關係諸行事の使用にも特に開放し維持經營を武徳會支部に委嘱される豫定になつてゐる

## 猫君よろこべ
### 香港で君らの屠殺を嚴禁す

【高雄電話】既報香港への猫輸出は最高に昂つて業者間に於ては盛んに輸出されつつあつたが香港に於ては當局に於て猫は愛育動物で食用に供すべきものにあらずとの見解の下に今回猫の屠殺及び食用に供することを嚴禁し違反者は嚴罰に處する法令を發布したので業者からの輸出は一頓挫の止むなきに至り十五日朝香港より電報した業者の如きは約百匹の猫を返送し來り大騒ぎを演じてゐるがこれにて猫族は一安心と再び業界が荒くなつた

## 燕溪蜜柑組合の創立總會

【宜蘭電話】宜蘭郡下礁溪庄宮內蜜柑栽培業者より成る燕溪蜜柑組合創立總會は十四日午前十時から礁溪庄役場で開催、郡から桑名勸業主任以下係員野口庄長其の他の來賓、組合員十一名出席規約及收支豫算等異議なく可決確定午後四時散會した同庄管內には蜜柑栽培約百甲栽培者約八十名あり最近漸く同業組合の有利な事を悟り今回組合設立の運びとなつたもので現在組合員僅か十二名であるが今後は他の栽培者も組合加入を勸誘し本年より臺北...

## 中平課長の講演

臺南州斗六郡では來る廿二、廿三日兩日同郡會議室に於て中平州地方課長臨席の下に地方制度改正に關する講習會を開くと

## 吉野圳水利金の 使用問題紛糾す
### 村民大會で意見決せず

【花蓮港電話】吉野圳の水利金使用に關し花蓮港廳當局と吉野村の紛争問題は最近漸く尖銳化し吉野村としては全村の經濟上重大問題であるとなしこれが有利な解決を爲すべく十四日午後一時から吉野小學校に村民大會を開き島民會長、清水產業組合長外村民二百餘名の會合を見たが問題の紛糾を遂げたが中には飽く迄村の利害の爲め強硬の態度に出づべしとの意見あり又一部には當局に一任すべしとの折衷論も出で容易に解決を見ず本稿締切り迄には何等の一致點も見出し得なかつた

## 高雄市の上水道 復舊工事著々進捗
### 市民漸く愁眉を開く

【高雄電話】既報高雄、屏東兩市水道の斷水を惹起した鳳山郡九曲堂水源地揚水ポンプの故障は高雄市當局の必死的努力により復舊作業進捗し十五日朝に至り漸く危機を脱し八割の給水能力に復舊し得たので關係者は愁眉を開いた十五日午前十時には小野勤業課長現地視察したが當分は月間には當局に復する見込であると、尙今回の故障は河川の異動に起因するもので根本的修理は相當時間を要すべく渇水期を待つて改めて實施のことになつた

## 新營街の協議員選擧

臺南州新營街の協議會員選擧は十三日午前九時より郡會議室に於て中平地方課長、土居郡守、村田、平井兩郡課長臨席の下に選擧人百四十餘名多數臨席し、依つて自書し投票したが成績は頗る優良であつた

## 小僧のスリ

【臺南電話】臺南州臺南市北門子不定業葉（一七）は十五日臺南市內でスリを働いてゐたのを臺南署刑事に逮捕されたが本年一月頃から臺南、臺中、臺北市で計價格約百圓を掏つた事が判明取調べ中

## 留守宅に入込み 主人顔して生活
### 洗濯屋の外交員

馬公三三共進洗濯屋外交員は八月十二日午後馬公街馬公第一公學校訓導某方が目下一家內地旅行不在中の所に入込み恰も主人公を氣取つて生活し居る現狀を女中が發見したので直ちに馬公署に屆出たので直ちに本人は取押へられ目下取調中である、聞く所に依れば當人は他にも洗濯の註文を取り之れを入浴或は買淫する等の惡事を外にも其の他有力な容疑者として大嫌、且馬公署刑事が先般來必死となつて捜査中の者であつた

## 臺南市土木係の 瀆職事件更に擴大
### カフェー料理屋營業者と 葉山課長も喚問さる

【臺南電話】今春臺南市役所內の瀆職事件は引續き十四日夫々本人として土木課...

## 地方近事

**基隆** △基隆同風會では本島人一般大衆が選擧に對する知識餘りに幼稚なので來るべき選擧に充分な了解を得さしむる爲め十七日午後二時から同風會館で一般人の座談大會を開催し、市役所係員の臨席を乞うて改正地方自治制度の內容、取締規則及選擧方法等につき說明の後自由質問に應ずる事になつた

△基隆水上署偵察艇双葉丸は就役以來搜査、救助の任務に從つて大いに活動しゆつくり點檢の暇もなかつたが十五日は正式の試運轉として水上署員、關係者便乘しジンコードに向け出港

**宜蘭** △宜蘭街には從來高級なる社交機關なく僅かに十日會なるものが存在してゐるのみの狀態として新たに宜蘭俱樂部なるものを組織する事となりこの程から街役場に於て會則會員名簿作製中の所出來たので十六日午後七時から公會堂に於て會員等の選擧をする事になつた

**花蓮港** △去る十一日夜花蓮港の魔の踏切りで本島人自殺があり花蓮港での蕃人のトップを切つた

**竹東** △新竹州竹東郡管內出所では十四日正午より辻郡守臨席、川野勞働主任、秀木競技長、片寄木技手、吉田庄長の他有志に...

**馬公** △馬公成外食堂では先般開業したが...

**玉里** △十二日午後四時臺東線玉里長に就任した芦川市長の送別會が公會堂に...

**大溪** △大溪、桃園兩青年團野球大會を...

**瑞芳** △基隆郡瑞芳庄教化聯合會では十四日夜庄グラウンドに於て教化宣傳活動...

**雙溪** △基隆郡雙溪庄雙溪公學校では...

## 蔬菜王國になる 萬里庄の大坪
### 各種の品種に亙り耕作

【基隆電話】基隆郡萬里庄大坪の高地は有望な蔬菜の生産地として發見され本夏は立派なトマトを作つて市場に送り出し各方面の歡迎をうけた事は既報したが、郡當局ではトマトだけでなく他の蔬菜全部をも作つて萬里庄を野菜王國とすべく計畫中である、即ち本夏のトマトはとりつくしたので來年からは大根、胡瓜、甘藷の外西洋料理になくてはならぬパセリも植ゑる外部內地から持つて來る狀態なので基隆に於て出來るとなると好んで買入れる事は明かなので郡當局では...

## 今日の船

▲出港　▲入港　▲在港

| | | | |
|---|---|---|---|
| 長沙丸 | 後二時 | 福州 | 同 |
| 湖州丸 | 後四時 | 花蓮港 | 同 |
| 昭光丸 | 午前 | 淡水 | 同 |
| 新京丸 | 午後 | 蘇澳 | 同 |
| 八雲丸 | 前八時 | 門司 | 商船 |
| 高知丸 | 午後 | 興南 | 同 |
| 福海丸 | 同 | 高雄 | 同 |
| 新京丸 | 午前 | サベン | 同 |
| 鳳山丸 | 後二時 | 安平 | 郵船 |
| 臺南丸 | 第三 | 岸壁 | 商船 |
| 廣東丸 | 第一 | 岸壁 | 同 |
| 盛京丸 | （入渠中） | | 同 |
| 大和丸 | 第二 | 岸壁 | 郵船 |
| 桃榮丸 | 第十五 | 岸壁 | 丸一 |
| 福榮丸 | 第九 | 浮標 | 同 |

## 人事

△臺北部長（元作花蓮港第二大隊長）十三日着任十五日各方面に挨拶廻りを爲した

△浦田中尉 第一聯隊 第三大隊...

## 第一信

八月三日編輯部受信

防犯科學全集の强力犯篇の長谷川氏は當所でも常に噂の種になつて居ります。前著「司法官物語?」と云ひ、今回の强力犯篇と云ひ、今後の映畫製作者にとつては、實に有力稀有な材料（編者曰く十長谷川氏の執筆にかゝるボンコフ、ダンスゴロ事件、狙はれた貞操の如き、更なる犯罪事件の怒涛にさらく好劇的價値に於ても、社會生活改造の示唆を於いても、優れた篇であると思ひます。單に表面的のエログロを追はず、心理的方面への解部もお忘れなく、全集の一日も早く完結されんことを祈ります。

新興キネマ谷津撮影所 田中純一郎

△今次大全集の防犯科學全集の第一回配本は「强力犯篇」である。執筆者は警視廳の名警部、鑑識課長、司法官...

△本全集は、東京京橋...

## 求人・案内

△世月口迄二長（第三大阪市中除役）同上 同上

墓なかだち 求婚一件一圓 再婚七拾錢 其他一回 壹圓七拾錢 匿名 倍額

看護婦 經驗を問はず本人直接一番ケ瀬病院

外務 官職員大野集選北在住五年以上の三十歲以上大十人迄の男女京町二ノ二五南國旅行社

女看 女生八月廿日に詳細は當所に照會せられ度し湯電力會社營業課

女給仕 女人用 臺北市榮町三丁目 ミカド食堂

店員入用 內地人十八歲迄のもの本人面談 本町三ノ三〇 三宅堂

店員入用 勞働に耐ゆるもの午後本人來談 大和町三 宮田

理髮店讓る 新榮町西門町四口入 通風佳良交通便利場所 引換に付格安讓る 老松町二ノ三七竹林

貸間 新築二階 川端町三番地 杉山

貸家 三疊、六疊 二六、八 前庭、湯殿付 西門町原田 電二八〇三

電話 賣買貸金融讓渡仲介 店舖商品人事紹介 築地町四ノ四 旭屋 電八八

淋病
ケンゴール　フラオキシン
前東京帝大教授醫學博士 原吉郎先生發明 院長
獨特の深部殺菌力 本劑は一般殺菌劑と異り尿道深部の殺菌に獨特の作用を發揮し深部病菌を殺滅するに最適である。
尿道糜爛面を醫す 尿道を鎮痛化放して患部の治癒を一層速かにするは止膿排尿の容易となつて現はる。
使用は安全容易 一回使用量〇・五〜〇・七瓦の僅少量にて充分何等副作用なく治療は容易である。
併發症の怖れ皆無 本劑の強殺菌力と特異ある性能により攝護腺炎副睾丸炎等を豫防するを得る
淋糸の消失を比較せよ 內服藥一般の局所藥と淋糸の消失期間を比較すれば明かに本劑の效力を認め得
定價 一円九十錢 二五瓦入 三円八十錢 五〇瓦入 七円 八〇瓦入 十円
全國藥店に有り【文獻進呈】
日東製藥合名會社 製品 東京市芝區三田通 發賣元 河原商店

理研 エクシン
ヴイタミンD外用藥
あせも たゞれ かゆみ
二〇瓦 六十錢 藥店にあり
ヴイタミンDが皮膚病に有效であることが證明されて來ました。エクシンは汗疹をよく治し、又皮膚の荒性にも效きます。
理化學研究所

姙産婦に多い脚氣
外くの學者に立證されつつある脚氣新藥ヴイタミンの含有量第一位とコルンエキスは、アルコールを含まず、安全にして各種脚氣並に腎臓病に卓效あり、殊に姙産婦及び乳兒の脚氣、ムクミには絶大なる特長あり、又た有機性燐鹽を含む榮養的見地より疲勞恢復等に實用せらる。
發賣元 東京市日本橋區本町 株式會社 山之內商店 價格 各地有名藥店にあり

# 懸賞　何校が優勝？

規定
一、第二十一回全國中等學校優勝野球大會に何校が優勝するか
二、優勝すると思ふ學校名と懸賞廣告を見られた新聞名と本紙面全部の商品名又は商店名を「ハガキ」に記入の上大阪中央郵便局私書函第二百九十八號大阪電報通信社地方係宛投票のこと
三、投票締切は優勝戰の前日とす但當日の消印あるものは有効
四、優勝校適中者は抽籤の上各等當選者を決定す
五、發表は九月上旬に本紙上に發表す

賞品
一等　サンプラチナ側腕時計　一個宛　二名
二等　高級万年筆　一本宛　十名
三等　シャープペンシル　一本宛　三十名
四等　週刊朝日　一冊宛　百名

卅周年記念　大阪電通


呉港中學
サクラビール
サクラありて鋼夏障たし
壽屋麥酒株式會社

平安中學
FUKU MONAL
福モナール
モルヒネ其他塩類中毒に
福モナールの特徴
一、効力迅速にして禁斷症状の苦痛を緩解し且つ安靜を與へつゝモルヒネ同類劑藥等の注射回數と用量を著しく激減せしむ
一、作用は緩徐にして禁斷症状の發現を長時間抑制せられ治療中何等怖るべき症状を伴はず他方夜間の安眠、食慾增進、體力の增加、榮養健康を著しく恢復し愉快に自然的に廢藥し得らるものなり
包裝（皮下）5瓦入　10瓦入　20瓦入　50瓦入
發賣元　藤澤化學研究所
發賣元　大阪市東區道修町　田辺五兵衛商店

新竹州商業
古き歷史ある
戰友丸
赤痢、コレラ チフス等の惡疫に御注意
慢、急性胃腸病
水アタリ、食アタリ
腹痛、下痢の最適良劑
試藥文献呈ズ（郵二錢切手）
大阪市天王寺公園前　振替大阪七〇八〇九番
室谷生春堂

早稻田實業
マルカン酢
類似の商標に御注意を乞ふ
名古屋　笹田商店
神戸　笹田商店

瀬戸商業
麝香ホルモンとガラナの精の
麝香仁丹で
精氣百倍
口薫馥郁
JINTAN

松山商業
眞空管ラヂオ
日本放送協會認定品
エレバム
東京・大阪　宮田製作所
Elevam TUBE

嘉義農林
超強力殺虫液
ハルク
蚊取線香、蚤取粉または從來の殺虫液に御不満をお持ちの方は是非一度試みられよ
國立北海道工業試驗場創製並監督
大瓶七五錢・小瓶四〇錢

米子中學
ヤマホ醤油
高等淡口醤油
マルホ醤油
合資會社野田醤油店（兵庫県龍野町）

日新商業
ブラク！ブラク！ブラク！
歯磨界の覇者潤質半煉
クラブ歯磨

千葉中學
不朽の二大文藝レコード發賣（八月十日）
川村花菱原作・松本英一脚色
唐人お吉（五六三四一－三）
主演　水谷八重子
德富蘆花原作・邦枝完二補綴
不如歸（五六三三七－八）
文藝大浪曲（前後篇）天光軒滿月
タイヘイ　レコード

大分商業
育兒ト病人ヘノ至寶
コメツト
養糖
消化不要の高速度榮養
牛乳への絶好添加糖
（説明書呈）
株式會社黑田藥品商會

浅草中學
書家用　事務用　學生用
おきな筆
本舗　斐田幸太郎
大阪順慶町壹丁目
電話船場四三七七
振替大阪五二八六

西宮商業
漢方散藥
中山忠直先生創製
中山胃腸藥
最も古き歷史を有し、最も新しい研究と効果を誇る
試藥進呈
本藥の効能
代理店　大阪市東區平野町　特約店　高橋・丹平・小林・資生堂會社
日本通俗醫學社代理部

秋田商業
出品募集
常設紡織機械材料品見本館
大阪市内交通至便ノ地ニ開設　詳細ハ左記へ
主催者　紡織雜誌社
大阪市西區京町堀通一丁目

甲府中學
美味の経済ヴルスレー！
マルキン醤油

飯田商業
五十万円景品附
家庭害虫の全滅と惡疫の豫防にぜひ！
專賣特許
イマヅ蠅取粉

愛知商業
東洋第一
日本ペイント

佐賀商業
腎臓疾患
本態的特効新藥
アルワチン
本劑は血液殘餘窒素に直接作用して危險なる尿毒症状を緩解し病的蛋白を利尿に依らずして迅速に除去する等在來の姑息的對症藥の及ばざる特効新藥なり

北海中學
各醫科大學病院御採用
實驗家大家臨床專門醫推奨
ネオヒポヒン
適應症
動脈硬化症
狹心症
脳溢血
耳鳴
血壓亢進症
注射　錠劑　粉末
大阪市東區平野町一
白井松新藥部
花柳病・淋病　治療及豫防
サーナー
男子尿道・女子膣内　殺菌クリーム

石川工業
男女
毛を生やしたき方へ
無毛症ウス毛……一人悩んでゐては決して幸福にはなれません、聞くは一時……聞かねば一生の悩み、局部無毛の方又は眉毛、生際に毛を生やしたき方は一日も早く私方へお手紙にて御申越し下さい、誰にもわからぬ様、別名にて詳しく無料で御知らせいたします。
奈良県生駒町北新町二丁目
武村しよ子
電話三〇七番

相生中學
ネオザロサン
眞に「ヨクキク」高級治淋新藥
「りん病」に「せうかち」にスグ試みよ！
りん病　重症用
○淋病と治療法の小冊子進呈
定價　二圓、三圓、五圓
發賣元　大阪市　大貝誠進堂

愛知商業
株式會社三和銀行
資本金　壹億七百貳拾萬圓
大阪市東區今橋三丁目
頭取　中根貞彦

青島中學
公債・社債・株式・金融
藤本ビルブローカー證券株式會社
大阪市東區北濱五丁目卅番地
支店（東京・福島・横濱・名古屋・金澤・京都・神戸・岡山・廣島・門司・福岡）

# 憲法學說再檢討會が 一木樞府議長も告發か
## 政友の一部も糾彈に加はり 政局の前途に暗影

【東京十五日發】憲法學說再檢討の會では金森法制局長官の帝國憲法解說の內容に關し天皇機關說を是認するものなりとして告發する所あつたが、この次には一木樞府議長の嘗つて述べたる憲法原則に關しても告發をなさんとするものであることは明かで、派にあつては金森、一木兩氏を飽くまで糾彈せんとして凡ゆる手段を講じて居り、政友會の一部がこれに加はつて火の手を強めさせてゐるから政府に取つては容易ならざる出現と言はざるを得ない、目下司法部で愼重研究されてゐると或は問題が擴大されるやも知れず、當局の一角を動搖せしむるを以て司法部における美濃部博士に對する起訴猶豫處分が今日その手段を執るに至らず原觀の範圍に置かれてゐるのはこれらに原因すること大なるが故と言はれてゐる、兎に角これら紛爭は政局の前途に暗影を投げたものでその成行は頗る注視されてゐる

(寫眞は一木樞府議長)

# 中根領事の一行 自衞團に襲はる
## 灤河散河橋下流で

【承德十五日發】承德憲兵隊本部入電によれば中根部事、千葉大尉、太田外務長等約二十名が灤河を下りの途中十三日午後七時散河橋下流二キロの地點で自衞團に襲撃され消息を絶ち寇せられてゐる

## 匪賊と激戰し 戰死者を出す

【ハルビン十五日發】去る十一日午後四時三江省通北縣において通北縣駐在の後藤部隊は匪賊約四十名と遭遇激戰の後撃退したがこの戰鬪で我方戰死二名、負傷二名を出した、又橫井部隊は寶清縣三岔河附近における匪賊討伐中戰死一名、負傷一名を出した

# 博覽會の宣傳は 相當に行渡つてゐる
## 大和丸入港 中瀨殖產局長談

【基隆電話】既報大和丸は十五日午後一時基隆に入港、乘客四百七十二名、噸數三千二百二噸、主なる人は赴任の陸軍將校始め中瀨殖產局長、臺北帝大教授、水越幸一氏等であつた

中瀨局長談 例の米穀生產費調查委員會の爲め上京して來た、外地から資料が集められてゐるが頗る盛況なもので却々結論に達し得ない、農林、拓務兩省の幹事會に委任し一週二回宛位研究して貰ふ事となり秋頃までに更に委員會を開催される事と思ふ、博覽會の宣傳は相當行き渡り各府縣の目論見はあるがまだ具體的には決つてゐない

堀內校長談 赤十字病院の補助金を貰ひに行つて來た、獨立が出來ると赤十字病院は獨立しなければならぬから建物からして新築しなければならぬ、何程の補助が貰へるかまだ分らぬが總務長官にもよくお願して置いた、醫院の成績としては全國五十數ケ所の赤十字病院中二、三番の順位を占めてゐるが右は職員が無給で使へてゐた關係があり獨立すればさう云ふ譯には行かぬ、醫院經營も世界一安いから到底寬いではゐられぬ、どうしても本社の特別補助を仰がねばならぬ、之が決定次第來春から新築工事に掛り度いと思つてゐる

# 足下ばかりに 氣を取られるな
## 眼を海外に向けよ 上村高級參謀談

上村新任臺灣軍高級參謀は左の如く語る

近衞師團でも高級參謀をやつてゐたが今度は仕事が異るからね、軍司令官の意圖を體してやるだけさ、土橋少將とは神戶で會つたが餘り足下ばかりに氣を取られ過ぎてはゐないかね、眼を大きく海外に向ける要があるやうに思ふ、ぼつ〳〵臺灣にも種々の問題が起つて來つつあるやうだがこれは今更云ふ迄もなくともわかつてゐるやうに時局は北から南へ移りつつあるからだ、臺灣の臺灣としてではなく日本帝國の臺灣といふ考へで仕事をやつて貰ひ度い心算だ

行つてみた、今度は內地から見つたら臺灣だ、しかし南進の國是に向つて轉出した事を光榮と思つてゐる、軍務局長問題は朝鮮から歸航する際ニュースを聞いただけでくはしい事情は分らぬ、愼重に研究して善處しなければ陸軍の統制上重大問題である

大木憲兵隊長談 長谷川隊長の後を襲つて赴任した、臺灣の方面も各種問題で緊張してゐる、我々も臺灣の官民諸氏の驥尾に附し大いに努力する、就ては新任の上原司令官の御方針に副ひ全力をあげ隊長以下一丸となり明るい氣持で仕事をし度い、これまで朝鮮方面には四回來た

水越幸一氏談 先月電力の電氣統制問題につき各省有識者を集めて來た、松木社長は努めて臺灣の工業發展に資すべく動力の基礎を確立する事に付き種々と考へをられるが、之に關する調查研究の緖口を作る爲め農林省や拓務省等の關係方面を訪問して材料を貰つて來た

寫眞說明 上から 著任した上村高級參謀、武內一等軍醫正、大木憲兵隊長

# 模範部落を訪ふ (1)
## 臺灣全島
## 物心兩方面から 部落建直に大童
### 更生途上の部落二一九二

山本特派員

昭和五年の霧社事件に參加して以來、まる六年內地部落は未だに生蕃人の姿を殘してゐる。元來臺民の生活は苦しく出來上つてゐる、部落の收入は一年に五六百圓からせいぜい千圓、それも汗水垂らして人樣の口に入るものを拵へて商品化し、町へ賣つて僅に入るので、出所事情に拘るペタ〳〵三十ほど押して貰ふ金とは違つてゐるのだ

―□―

それで一家が飯を食つてゐる中には、やれ死んだとか生れたとか、學校だ、嫁だ、葬だ、祭だ、御神酒だの、現なまの要る騷ぎが起るほかに、組合費、小作料、種子代、肥料代、醫療代、食費だのと引かれた錢つペラも飛び込んで來る、この寶さやいとところに錢の事が起つた、不景氣で物が賣れない所へ氣、買つてゐる金にならない寄算、之が都市から農村へ

走つてゐるながらペタ〳〵と家が自ら出した、また茲つてはゐるうちに腕を背中一杯に擔いで市にやつて來た農民が醫の寄付を開くなり姿を消してしまつた、云々の農村經濟者がやがて窮白い必死の大病人化した

―□―

農民も當時も窮つてはゐられなくなつた、打撃が迫まつた事を覺らず――その原因は農村

にありとして米價農產物の價格調整、外科的手術――一戶當り八九百圓の借金整除去の爲め農村負債整理組合發足(低利資金二億圓)ビタミン注射――臨時マニィを得さす爲め農村土木事業、かうした高價な手當を施す一方、いくら名醫であつても氣力の無い病人は生かす方法がないとあつてここに農村經濟更生計畫を立て農村民が一致して村の建て直しを行ふ運動を鼓吹し實行させる事とした

―□―

この更生計畫がどんなものでどんなにしてやつて行くかはここで詳しく說明する暇がない、要點を分つて頂く事にする、要するに村民一致して支出の節約と生產收益を行ふ一方、生產の方でも多角的經營や窮乏脫却を實行して收入の增大を計り「ありがた」村の平和を目指さうと云ふのだ、またここの運動は盛んで昭和八年末には

は內地だけで三千二百六十町村がお上の指導を受けて更生に突進しつつある、各々當年施行の五ケ年とか六ケ年計畫でやつてゐる、とにかく疲れた身體に鞭打つてもかうでもしなければ第一首くくりものだし、又窮しい農村問題解決も百年河淸を待つに等しいのだ

―□―

翻へつて臺灣農村はどうであらうか、住民の五割を占める臺民達の生活振りは忌憚なく云へばわが國土となつて以來の臺灣の農業が、當局の指導獎勵と資本の投資に依つて著しい發展を來したことは誰でも認める所であると共に、臺灣農業が資本主義經濟の下に置かれ、同時にこれの外郭を形成してゐる以上、臺民だけが窮乏から逃れ、惠まれる道理がない、昭和六年の米價崩壞での窮は臺灣だけの話ではない

ら何にしても臺灣農民の家計は內地農民並の年收を擧げながら、稅金や生活費の安い點である、稼つても困るが、出來なくては餓死どうにも仕樣がないといふ風作、風水害が怖いのはウカ〳〵としてゐられないと云ふ事だ

―□―

今臺灣に於ても內地の如き組織立つた物心兩方面の農村振興が盛に行はれ、各部落々々には何々部落振興會と云ふ指導者の指導により一丸となつて組織され、敎化突進と共に生活改善に驚異的な更生を遂げつつある、その數二千二百九十二ケ所(本年四月末現在)に達してゐるがその活動は外地である關係上內地のそれとは幾分趣を異にし國民精神總動員の運動と共に普及され、生活改善と云ふ精神的な方面が重要視されてゐる

# 豫想する興業館
## 工業臺灣の將來を
### 水力資源と原料資源や 發明品なども展示

臺灣第一會場の小南門横の廣場に建設される興業館は機械、器具、發明品の博覽會に相應しい建設研究等に關する出品物を網羅する計畫で目下その具體案を練りつつあるが大要左の如きものとなるであらう(總坪數二百九十坪)

先づ機械類としては當業その他の工業機械器具類で、之等は大倉、三菱その他大小無數の製作會社によつて出品される、次は原料出品の

臺灣の水力發電で、模型を以つて水力發電及び送電狀況を展示する、次は中央研究所の試驗成績で、之は地上並に地下に賦在する試驗材料を中心に取上げて研究しその研究が實を結んで愈々工業化されるといふ成績及び經路を模型で表示する、卽ち中央研究所の大木の許に、大々の試驗研究を分析し試驗の完成を綜覽に展へて興味本位に解說することになつてゐる、次は臺灣の原料資源で之は博覽會直後の出品に係り、その眼目とするところは將來の工業臺灣の豫想

利用の 燃料工業、農產工業、石炭利用の製造工業、糖蜜、天然ガス利用のアルコール工業等を展示する、最後は臺灣發明協會の發明品出陳で、全島の特許及び實用新案の目覺しいもの數十點を出し更に全國の發明界に於ける臺灣の地位を表示する統計表も揭げる等である

## 阿野機は大村著
## 今朝東京へ
### 晴れの入京は夕刻か

【大村十五日發】十五日午前七時四十五分上海を出發した阿野機は途中東北の向ひ風を受け航續を讓け豫定より意外に遲延し漸く九州沿岸に辿り着いたが燃料の爲大刀洗を發見出來ず其の內ガソリン不足となつたので已むなく午後五時十分長崎縣大村海軍飛行場に不時著した十五日は此處に一泊十六日早朝同地發一路東京に向ふ豫定だが晴れの入京は十六日夕刻となら

## 北投の酌婦
### 基隆で不貞腐る

【基隆電話】北投溫泉の料理屋酌婦團の抱酌婦諏訪とき(二二)は去る十一日前借を踏倒して拔け出し基隆迄タクシーを飛ばし知人を捜すとて車を待たしてゐる間に料金も支拂はずに運轉手を置いて某所の情夫の家にもぐり込んだが十五日午前零時頃ゴタ〳〵をやつた末日新町五海岸通りに飛出して投身自殺を圖らうとしたのを警邏中の同地派出所員に引捌げられ濡れ鼠の儘本署に連行目下保護を加へてゐる因に同女は曾て基隆日新町五某カフエーで女給をやつてゐたことありその間にも男を敎へ入脊へて兎角の醜聞を起したことがあると

## 逃走中の竊盜犯人
## 二ケ月目に捕はる
### 再び桃園に舞戾り

【新竹電話】本籍地臺北州海山郡鶯歌庄字內湖鹽水通(三〇)は桃園、新莊、海山、臺北等各方面で數十回に亙り竊盜を働いた嫌疑で六月上旬新莊郡警察課で取調べを受けてゐたが同月十五日臺北州七堵に實地檢證の際係官の隙を覘ひ逃走行方を晦した儘、今日に及んでゐた所十五日午前零時頃桃園郡龜山庄坑頂に於て桃祭りの芝居を見物中桃園街某に對して僞の事を語告すれば殺す等と懷中から齋邊刀を出して喋べつてゐたのを桃園郡警察課柿木巡查部補が現場でこれを聞込み直ちに大搜索の末逮捕した目下同郡警察課で嚴重取調べ中であるが同人は警察官の取調べを逃走した事は今回で四回に及ぶと云ふ曲者であると

## 八掌溪の變死
### 體身許判明
未だ他殺の疑ひ晴れず

【嘉義電話】十一日午後嘉義郡水上庄八掌溪に浮き上つた變死體は他殺の疑ひ濃厚で西村州搜查係長の來援を得て堀部司法主任指揮の下に嘉義郡及び嘉義署の刑事隊を總動員して搜查の結果十五日午後に至つて漸く身許が判明した卽ち變死體の主は同郡水上庄柳子林四七六田畑作黃某(三〇)で同人は去る七月二十六日午後五時頃八掌溪を渡渉中激流に呑まれた儘行方不明になつてゐたものと云はれてゐるが右手の指四本を斷落され右足及び右橫腹に斷傷大腸露出等の外傷があるので他殺の疑ひは解けず郡當局では搜查を續けてゐる

# 農業區域を設けた
# 臺灣の都市計畫令
## 法案起草に盡力した小栗忠七氏
### きのふ湖南丸で離臺

內務省都市計畫課に居つて十餘年間內地都市計畫關係の法制その他の要務を擔當した小栗忠七氏は曾て府內務局の招聘に依り囑託として去る七月四日來臺、本島都市計畫令の新制定に盡力した臺北市周邊を始め全島都市計畫方面を熟察し更に東部方面をも視察し去る八月臺東の豫定のところ花蓮港に於て臨海道路破壞の爲め一週間あまり足止めをくひ漸く去る十三日歸北、十五日午後四時基隆發湖南丸にて神戶に向つた、左の一篇は十五日朝小栗氏が往訪の記者に語つた談話の概要である

臺灣の都市を見て第一に感じたのは建築に於て土角と紅瓦といふ特殊のものが頗る發達して居る關係上、危險家屋の極めて多いといふことである、亞熱帶の家屋として

內地風の建 築がよいか本島風のがよいかは暑と攻究を要するところで、例へば內地の引つかけ棧瓦なとは強い風の吹く

本島でも同じかどうかと云ふ問題である、要するに臺灣としては臺灣特殊の建築規則に內地の長所を加味したものを制定し、家屋の新築又は改築の場合、其の材料に就ても相當取締を要し、同時に市民の自覺も必要である、從來作らに依る市區計畫の施行で各種の權利制限が出來るやうになつて居るが、この規定だけで能くこれほどの市區計畫が出來たものとの感が深い、是は府當局の努力と市民の理解に負ふところ頗る大であらう、又土地區劃整理の制度が無い爲めに其の仕事が民營でやれず

### 費用は土地 關係者側が受益者にも負擔して頂いて官營でやる事が臺灣には最も適合してゐる、新令の中には土地區劃整理の一章を特に設け之を個人施行、共同施行、行政廳施行の三種に分けてやる事になつて居り都市計畫を進めていかねばならない、又新令には農業區域といふものを設立して居るが、これは市民に新鮮な野菜等を供給する爲めと農民保護の趣旨に基くものである、これは內地には全然無い施設で臺灣都市計畫令に依て始めて我が國に實現するもので該令の一大特色とも言へるので臺灣の都市に就き現場に臨んで

感じたところを忌憚なく述ぶれば臺北市將來の重要性とその發展性は斷然全島第一位を占め誠に恐ろしい大都市たり得る要素を持つて居る、從つて同市現在の市區計畫は小さきに過ぎる、將來同市の中心地は何うしても三塊厝方面でなければならず、人家を呼ぶ爲めに遊廓地をこれら中心地に近く持つて來

たことは決して得策では無かつた、これは矢張其後逸に遷手するのが當然であると思ふ、臺南市は言はば內地の京都に相當するから之を盛にする爲めに安平築港をやることなどは急を要することのやうには思はれない、それは築港がよし出來ても後背地の開發は魚塭の埋立等を必要とし非常に困難であるからである、東部方面としては米崙漁の築港工事は規模小さく、それが完成しても何程の荷物を吞吐し得るかが疑問である、一朝臨海道路に鐵道が敷設さるる場合は別だがさもない限りは基東方面に良港を選んで內地との船舶運輸の便を開いた方がよいと思ふ、現に自分は東南

海の北寄りの海岸に將來良港たるべきものあることを發見したそして所謂本島航路が實現して高雄、臺東の連絡を成るにおては內臺間の運輸に詰り臺東橫濱間の航路に於て他の航路よりも一日だけ時間を縮小し得るといふ、この意味に於て自分は臺東の將來に多大の期待をした

# 臺北市の有權者
# 大體二萬人と推定
## 九月中旬に名簿完成

臺北市役所戶籍課では戶籍員の外に十數名の臨時職員を雇入れ夫等を總動員して目下市議選擧の有權者名簿調查中であるが調查の組織によつて個人一人に就き一本又は數枚のカードを作り戶籍簿による有權者資格の疑ひが有つては大變だとの見地から係員は人知れぬ苦心を拂つて居り調査の方法も頗る入念慎重を極めて居る、先づ戶籍の調査資料によつて戶籍納入者のカードを作製し住所氏名を記入したものを各派出所備付けの戶口簿と對照して新に生年月日、職業、寄留年月日其他を書入れ、納入者の外にその家族內に資格ありと

認めら れる者及び納入者が女子又は未成年者の場合は主たる者と見られる二十五歲以上の男子があるる場合には夫等のカードをも作製し遺漏なきを期した夫等のカードだけでも六千五百枚夫と別個に警察で作製した犯罪人名簿から選擧權の得喪に關係ある犯罪者を抽出し、夫を內臺人イロハ別に分類したカードに作製したそのカードが約五千枚、其外に地租割調查のためには州廳備付の土地臺帳によつて土地の所有者及び共有者のカード合計一萬二千枚を作製、以上の三種のカードは

七月中に出來上つた、八月に入つてからは前記の戶稅を基本とした六千五百枚のカードに戶稅割の

### 金額を 記入し五圓以上

の戶稅割を納入する二十五歲以上の男子のカードを引ぬき犯罪者カードと照合して犯罪による資格の有無を調査し無事之にパスした者は選擧權を有する譯であるが念のため戶稅割五圓未滿でも地租割・營業稅割(之の調査のために約一萬枚のカードを別に調製した)を加へたものが五圓に達するや否やを調べ五圓に達するものは有權者カードに加へる、以上の如く頗る入念且つ面倒な手續を經て首めて有權者が決定する譯で目下未着手のものは營業稅割の一部と地租割で地租割は納付期日が九月末である關係上調査完了するのは九月中旬になる豫定で

### 從つて 臺北市に於ける有權者の正確な數の判明するのは九月中旬になる模樣であるが、戶稅割及び營業稅割の一部の調査に依つて有權者と目されるものは內地人一萬二千百餘人、本島人八千人餘で、この內內地人の中には選擧權の無い軍人も含まれて居り且つ營業稅割の一部及び地租割の調査完了によつて幾分の增減は有るが大體臺北市の有權者は最初の目算二萬四、五千より大分減じ內地人一萬二千、本島人八千名と推定され、今後多少の變化があつても雙方共百名以上の增減は有るまいと見られて居る

## 是非勝たねば 面目がない
### 對戰を前にして 嘉農近藤コーチ語る

【神戶十五日發本社特電】全國中等野球十六日の對戰を控へて嘉農チームは數日來の冷氣で氣遣はれた天氣も今日は回復久し振りに太陽を見てこの天候ならと選手の意氣盛、殊に東投手は益々好調にて元年大阪本投手もグラウンドであれだけ投げ得たら容易に打たれはすまいと折紙をつけてゐるが近藤コーチは

天候も回復したし、東投手も好調にあるからこの調子なら大丈夫と思ふが、何しろ相手は京都の平安であるから油斷は禁物である、平安の高木投手はやや不調らしく第二投手サウスポーの日高を立てるかも知れないのでその方の策も講じてゐる、各地のファンから送つて來るお守に對しても是非勝たねば面目ないと語つてゐた

## 炎熱ものかは―
## 在鄕兵の意氣潑剌
### 十五日から步一で開始された 臺北市の簡閲點呼

本年度簡閲點呼は八月十四日の乙種を皮切りに開始されてゐるが、臺北市の點呼執行は十五日から二十一日迄步兵第一聯隊營內で執行、本年は例年になく多數の參集者を見る筈で十五日午前七時五十分から點呼執行官により執行されたが、參會者の中には今年は特別の者も多くなかつたが、和服の者が一名あつたが、これはどうも敎練をやる上に不便だと注意された、今年は在鄕の者には敎練用具を著用させてゐる、分列式を終つて第一會場に於ける點呼執行官の訓示、講評があつて點呼は終つたが、參會者百七十二名、事故不參七名(病氣不參五名、行方不明二名)の成績、從來の點呼に比べて正當の理由なくして不參の者は皆無であるとの事で、十七日、十八日の點呼には保田山砲兵大隊長であつた保田大佐が執行官となつた

## 大分商10A―0北海中

【甲子園十五日發】北海中學對大分商業戰は十五日午後零時十五分より池田(球)本田、川畑、富永(塁)四氏審判北海中先攻に開始ワンサイドゲームで十A對零で大分商勝つ(時間二時間十分)

| | | | | | | | | | | |
|---|---|---|---|---|---|---|---|---|---|---|
| 北海中 | 0 | 0 | 0 | 0 | 0 | 0 | 0 | 0 | 0 | 0 |
| 大分商 | 1 | 2 | 2 | 0 | 0 | 1 | 4 | 0 | A | 10A |

## 吳港中3A―2飯田商

【甲子園十五日發】飯田商業對吳港中學戰は十五日午後一時四十分天知(球)中川、名倉、松村(塁)四氏審判飯田商先攻に開始吳港中3A對2で吳港中勝つ(時間四時四十二分)

| | | | | | | | | | | |
|---|---|---|---|---|---|---|---|---|---|---|
| 飯田商 | 0 | 0 | 0 | 0 | 0 | 0 | 0 | 0 | 2 | 2 |
| 吳港中 | 0 | 1 | 0 | 0 | 1 | 0 | 1 | 0 | A | 3A |

## 四日目以後の組合せ

【大阪十五日發】中等野球第四日目第三試合以下の番組は十五日抽籤の結果左の通り決定した

第四日目(十七日) 午後二時半 吳港中對一日新商業
第五日目(十八日) 午前九時 千葉中對大分商業 正午 甲府中對[illegible]商業

## 河村本社長の一行
### 台歡山駐在所に到著

【臺中電話】河村本社長一行は十五日午後四時二十分無事台歡山駐在所に到著した

## 泥棒を働く
### 行商人に化け

【臺南州東石郡】下朴子街朴子七六鄭鴻(二八)は十二日午前八時東石郡朴子街所有の某商店(果物行商人に化けて入込み商店をしてゐる隙を窺つて某のポケットから小ジャクロの錢と金十八圓五十錢を掏り去を強したので青くなつた某の屆け出に依り搜查の結果犯人は直ちに朴子街巡查に逮捕された

## ブリッヂマン子 逝く

【ロンドン十四日發同盟】前保守黨內閣の海相たりしブリッヂマン子爵は十四日シュロプシャ州の別莊で逝去した享年七十一

爾能壯に寄附 臺北市上奎府町二丁目陳成芳氏は日常生活を節約し國防獻金として金百圓を臺北憲兵分隊に提出獻金手續をなした

## 今日のお天氣

△臺北地方 東の和風後曇雨
△北部地方 北東の和風曇後晴雨
△昨日の最高氣溫 九一度 四分(午後五時)
(臺北測候所發表)


正七位勳七等舘野卯三郎儀 病氣ノ爲メ自宅ニ於テ療養中ノ處 養生不相叶八月十四日午後十一時卅分死去仕候間此段辱知各位ニ御通知申上候
追而葬儀ハ八月十六日午後四時自宅出棺三板橋町齋場ニ於テ佛式ニ依リ告別式相營可申候
八月十五日
男 功
岡村 謙
舘野 小捨
舘野 松十
梅村 儀一
田端 幸三郎
飛鳥井 忍
岡村 勝文郎
蕗 辰太郎
伴野 喜四郎
親族總代 友人總代 葬儀委員長

夫北島達儀 病氣療養中の處養生不相叶八月十四日午後一時死去仕候間此段謹告仕候
追而葬儀は本拾六日午後四時臺北市山町淨土宗別院に於て相營可申候
昭和拾年八月拾六日
妻 菊枝
岡 英雄
喜多 儀一
富村 昌司
杉村 隆富
木下 二
親戚總代 友人總代

會葬御禮
小林忠夫
男 章

本日臨時休業仕候
トモヱ會館 岡村謙

續萬花地獄大會
皆さまの榮座がます〳〵努力して擧げる絢爛時代劇豪華版です
無料大公開
十六日・十七日・十八日
榮座

海江田讓二 琴糸路主演 白衣の騎士 前篇後篇 一擧上映
東家久義 北見禮子主演 怪腕火花を散して
本日より三日間公開
芳乃館

# 臺灣茶輸出滿洲
## 福建茶銷路漸短
### 中華當局努力於改良

據厦門本社特電員來信。福建名茶。從來輸出外國及現在之滿洲國。販量甚夥。殊如滿洲顯著。每年先于採茶期。所訂購定金。各茶商得受其融通之惠。然而自滿洲國獨立以來。我國特如臺灣茶。漸見活躍。對于福建茶之定購殆無。各茶商。因資金等關係。無從採茶。茶業者之倒盤續出。以是茶業從業員。多見失業。現在爲福建省一大社會問題。又中華當局。以福建茶業之衰退。非惟受外國茶壓迫。若茶質之低下。亦其一因。故設輸出檢查機關。同時設製茶改良研究機關。力謀挽回頹運云。

## 臺南水稻考照試驗
### 頗得良苗

據臺南農事試驗所發表。第二期作水稻豐凶考照試驗。第一回調查成績(自播種五月二日至挿秧七月三十日)。本島種于六月三十日。內地種于七月十六日。各行播種。而本島種于播種後。多雨。然因中間高溫多照。生育良好。經過順調。頗得良苗。又內地種。于播種後。幼芽發育良好。唯其後驟雨。遂得稍軟弱稻苗云。

## 中間作水稻
### 生育亦佳

(同上)。中間作水稻豐凶考照試驗。第三回調查(自小暑七月八日至大暑七月二十四日)。此期高溫。比前年多晴。日照時數甚夥。然其初期。不少發生大螟蛾。以是不免多少被害。唯大體生育良好。本島種之稻身分蘖。各優于前年。而內地種。稻身雖低。而分蘖無大差云。

## 定例閣議

東京十五日電。十五日定例閣議。午前十時十五分開於首相官邸。岡田首相以下(高橋床次兩相缺)。諸閣僚出席。先由林陸相就陸軍部內不祥事件。有所發言。閣議緊張。約一時間。陸相報告畢。內田鐵相。述南滿洲鐵道爭執之經緯。努力解決之旨。十一時四十分散會云。

## 相澤行兇單獨行動
### 林陸相聲明

東京十五日電。十五日閣議前。林陸相。與岡田首相會見。披瀝心境。而後在閣議。報告永田中將遭難事件。

## 千歲町消防組
### 詰所落成

最近臺北市勢發表。南方郊外官舍住宅膨脹。該方面有帝大。高校。市場。工場等大建物。且有陸軍及警察火藥庫。不獨地方發展。而軍事的亦認必要。臺北消防組第二部詰所。新設於千歲町三丁目。其新設落成式。開所式。經於十五日午前十時十五分。於新築詰所舉行。建坪八十坪。二階鐵筋三合土。總工費七千餘。就中臺北消防組千三百圓。臺北市消防助成金千七百圓。同消防組副組長井上常吉氏千圓。階下設自動車兩台格納所。森田府警務課長。州石川警務課長、瀧田。井上南北署長。樂滿市助役。岡消防組長其他關係者。野口知事。田端專賣局長。砂田宜蘭消防組長。宮崎基隆同副組長。小松吉久。安田市協。鈴木重嶽氏其他來賓多數列席。神官修祓。朗讀祝辭。玉串奉奠。市尹式辭。永島市技師報告工事。南署長。警務部長。宜蘭消防組長祝辭。十一時十五分閉式。於是開宴。正午散會。後宮信太郎氏。寄附精鋭自動車。近擬再購一臺。井上常吉氏寄附三千圓。建八丈之火見櫓。按發博前完成云。

## 第二發電
### 工事包辦
### 業者態度冷靜

日月潭第二發電工事。于指名入札後。決定包辦者。此次工事。其規模爲日月潭工事之五分一程度。故其工區。以水裡坑發電所及門牌潭至水裡坑附近約一里隧道。分作二工區。而日月潭水電。分第一工區至第七工區。第一工區及第三工區。歸鹿島組。其他由大倉土木。大林組。鐵道工業。今道組。高石組等五人。各包辦一區。由此六包辦業者完成。其中大林組與鐵道工業。向來于本島無地盤。遂歸臺灣土木建築協會之競爭對手。蓋同協會。欲行重該地。乃與內地徒入業對抗。且以堂々正々實力競爭。七工區中。五工區歸島內包辦業者之手。可稱成功。其後大林組與鐵道工業。竟以日月潭工事包辦爲機緣。于臺北設出張所。以包辦各地工事。亦于臺北設出張所。以外清水組。內地一流包辦業者。殆于臺灣俱有關係。爲臺灣土木建築協會々員。事實上島內派內地派。已無區別。此次工事入札。雖漸接近而包辦業者。不至如從前之喧噪。極以冷靜態度。以待指名發表。乃因日月潭工事。既有相當經驗。且斯界事情有變遷。唯土木建築協會。仍爲發重當地業者。故如協會以外即純然內地徒入業。應不加入指名入札云。

## 陸相此際不乞骸骨
### 在閣議席上言明

東京十五日電。林陸相。於十五日閣議席上。謂已發不測之禍。貼閣僚各位憂。誠對不住之語。並將當時情況。犯人相澤中佐身元行動經過。行兇原因等。詳細報告。次言如左。一余對事件。深感責任。然只今最要善處。此其處置。深切慎重。言畢。求諸閣僚諒解。小原。松田。內田各相。關該事件背後關係。並部內情勢等。有二三質問。陸相默不多語。只述如左。該事件全屬相澤單獨行動。閣議訖。直歸官邸云。

退問題。有言如左。此回事件。余痛感責任。然此際不乞骸骨。岡田首相。賢諸閣僚之意。他日事件善後措置。一段落後。猶欲懇請陸相留任云。

## 基隆郡轄鑛山地帶
### 普及災害豫防智識
#### 訂來廿日起開始宣傳

基隆郡管內。稱全島第一鑛業地帶。每年發生許多事故。及犧牲者。當局。期普及從業員之災害豫防智識。及將來爲一完全無事故鑛業地帶。擬設鑛業安全週間。努力普及火災瓦斯爆發其他危險豫知方法。及防止之道。將貼出宣傳圖。配付宣單。開講習會。活動寫眞其他方法。按自來二十日起。巡回全郡下。然後觀其成績如何。再開第二回云。

## 花蓮蓮草會社
### 擴大工場
#### 倍加製造能力

花蓮港蓮草紙製造合資會社。曩對新竹雇入職工三十名。及該地女工十名。從事于作業。而現在工場成感狹隘。且設備不完全。故按九月中旬。建設新工場。以期倍加能力。及隨下生產蓮草原料。欲處理大部分。將來稱爲全島第一蓮草紙製造工場。又應當局。鑑于該事業。將來有望。欲期更加發展。按明年度豫算。計上養成職工

## 三相口約
### 檢束怪文書

東京十五日電。十五日閣議散會後。後藤內相。小原法相。松田文相等。猶留懇談。關永田事件。交換意見。相約如左。要永田中將爲怪文書之犧牲。今後政府必欲徹底檢束。

## 故永田中將
### 葬儀告別式
### 先後執行

東京十五日電。故永田鐵山中將葬儀。十五日午後一時。以氷川神社山口大致正爲祭主。在青山齋場執行。先是午前十時半在渋谷松濤永田邸。舉出棺祭。同十一時三十分式畢。十一時五十五分柩還於靈柩車。家族送之。青山齋場。飾以各宮家御賜品。岡田首相。林陸相。諸閣僚。其他各方面名士。所贈花輪。柩安於中央。午後一時。式開。同一時二十八分。秩父宮殿下。賀陽宮殿下。其他各宮家御代拜後。閑院參謀總長宮殿下(杉山次長代讀)。林陸相。渡邊教育總監弔辭。喪主以下。親族參列者。奉玉串。同二時。儀仗兵齊發弔銃。最後禮畢。二時二十分式終。同二時三十分。移諸告別式。軍部內外諸人。咸惜其不幸。三時三十分式訖。喪主以下親族葬儀委員。護棺到代々幡火葬場。附諸茶毘云。

## 龍岩百斯毒
### 益形猖獗
### 省政府大防疫

據厦門特置員通訊。龍岩之鼠疫流行。逐日熾烈。省政府。對閩西各民派隊。悉集中于龍岩。命其努力于防疫。同時對綏靖署。派使專門醫家。攜帶藥品。派遣于龍岩。協力防治。南京政府。蔣介石委員長。亦對衛生署。電命派遣醫師于龍岩。使其防檢。是已使檢驗總主任楊永兆。及海港檢疫處醫官林宗瑞等。偕助手多數攜帶藥品。赴上海。經由厦門而往龍岩云。

## 臺南州臨時協議會
### 可決國防獻金借金

臺南州臨時協議會。去十五日午前十時半。開于州會議室。協議會員二十五名。今川知事。暨各參與員出席。報告日程後。今川知事就議長席。說明國防獻金。及關嘉南大圳組合借金再借換之十年度歲出入豫算追加內容。即國防獻金中。州負擔四十萬圓。十年度支出三十萬圓。嘉南大圳借入金。由州借入後。轉貸于組合。圖組合輕減利息。乃入議事。全部議案。一括附議。右中平參與說明。次長谷場參與。說明地稅規則改正。自然增收財源等。提議省略讀會。有富本參事。呆道兩氏。起述贊成。佐藤氏。問借入金利息。由林田參與答之。於議場一致可決原案。叙決定答申書。今川議長述謝。十一時散會。

## 澎湖珊瑚市
### 賣十萬餘圓

澎湖珊瑚市。最終之第四日。賣出額三萬一千八百圓。爲是開市以來。累計十萬二千八百圓。其價格比基隆市。約昂有三成也。

## 復興低資
### 沙鹿查完

大甲郡沙鹿信用購買販賣利用組合。因借入低利資金二十萬圓。欲貸與一般罹災者。以資復興。初按定每戶。可貸千圓。不圖到聲明截止期。超過三十萬圓以上巨額。故難以分配。去十二日。立邀諸役員。到該組假事務所。開第一回審査會。將諸聲明者。一一付諸審查。是日因聲明數太多。難以盡行查定。翌十三日。該開第二回審査會。會場假公學校教室。貸付金額。已一一查定完結云。

## 高雄市勢發展
### 就學兒增
### 籌設三小學

高雄市勢。漸見發展。內地人移住激增。故就學兒童數。年々增加。現在第一小學校。有二十四學級。第二小學校有二十八學級。雖無以上收容。由市教育課。講究對策。聞欲樹立第三小學校新設案。創立一切經費。擬計上于明年度豫算云。

## 捕三竊盜
### 攘鷄九十

嘉義郡民雄分室黄刑事。捕獲三人組竊盜。一爲同庄前科三犯謝天賜。年二十五。同大林庄大湖前科一犯。同庄潭底張來枝。年三十一等。究問結果。自供本年二月起。于同庄附近各農家。竊取鷄隻九十隻。外二十四隻。白米八石。並對大日本製糖會社大林工場。竊取鋼百餘斤。現查餘罪。

## 中壢仁海宮
### 中元祭典
### 預想空前盛況

中壢郡中壢街仁海宮之中元祭典。自來十九日起。至三十一日。三日間。盛大執行。本年輪値老街一二三保爐主。一保張維禎。二保邱石養。三保曾泗土。總爐主劉廷其。十九日入營。二十日放水燈。二十一日普施孤魂。水燈千燈以上者數枝。樂隊百餘名。臺灣戲每日十餘臺開演。豬豚千斤以上四頭。七百斤以上三十餘頭。七百斤以下。三百餘頭。本年比較例年。米價良好。且輪値首轄各保。目下盛行準備中云。

## 從兄肺病
### 替入生命保險

臺南市新町二丁目八六番吳枝福。年四十二。去年夜詐。有從兄吳樹。久罹肺疾。寄食其家。渠遂利用其病。與妻吳郭氏水品共謀。欲將其加入生命保險。適有某保險會社勸誘員紹介人。臺南市福住町二丁目人傅達者。聞其所談。力幾慫之。爲之紹介於勸誘員。於客年十二月契約加入兩千金。身體診查時。以枝福代之。事被瞞過。迨去五月二十九日吳樹亡。欲領取該保險金。該社疑之。提經偵查。查得隱蔽。遂以保險金詐欺未遂罪。控之臺南警察署。署根本警部補。於十四朝召吳夫婦及傳訊問中云。

## 大溪街葫蘆坑山崩
### 發見大動物下顎
### 左右各一組臼齒十二枚

事處遲報。大溪街字新溪洲謝阿圳。去七月二十三日在同街新溪洲小地名葫蘆坑。農業從事中。途中山路崩下。修理中。發見土中。有動物之下顎。左右一組。臼齒左七枚。右五枚。重約十一斤。大臼齒一枚。長二寸四角。該地自古傳說爲龍穴。一般疑是龍才。先是昭和二年頃有發見動物化石。該石即付中央研究所。昭和四年頃。東北大學之矢部博士爲實地調查來臺。發掘結果。會發見脊骸數節。依當時同博士鑑定。爲犀之化石。此物爲古考學家之資料。相當有價値云。

## 孔祥熙氏溯江
### 會林蔣兩氏
### 報告時事

南京十四日電。財政部長孔祥熙氏。爲長江上流水害視察計。十四日夜發南京。此行途次且於廬山。會林首席。懇談汪兆銘氏辭職。其他問題。次之漢口。會歸自四川之蔣介石氏。報告汪氏辭職。及財政諸問題。相與協議。又宋子文氏。亦將赴漢會蔣氏云。

## 許汪氏辭外長歟
### 後任蔣作賓大使

南京十四日電。十四日中央政治會議。議場一致。決定懇請汪兆銘氏留任。同時以汪氏兼任外交部長。健康所不許。多主許之辭

### 駐日大使補張群氏有力

其後補者。駐日大使蔣作賓氏。最爲有力。若蔣氏就任。駐日大使後任。或湖北省主席張群氏云。

## 模範消防手
### 受懲戒免
### 盜賣揮發油

臺北市千歲町模範消防手山本某。年三十三。去十日忽又南署拘去。依吉澤刑事之手。嚴重究究。且召喚臺北市下奎府町二丁目二十八番地運轉手黃某。年三十五。詳細查問其內容。爲山本某。近荒於酒色。對黃運轉手。將官公用之揮發油。以是受懲戒免云。

## 被人包擊負傷

大甲郡沙鹿庄竹林人王水全。去十三日夜。爲工事關係。被同所阮某外四名包擊。左眼負傷頗劇。去十四日早。即到沙鹿博濟醫院治療。顧訴於該地警官。同日欲提出傷害之告訴云。

## 花壇家畜市場
### 糶豚問題

彰化郡花壇庄家畜市場職員數名。自數月前。卽聞有抑裁生豚生産者。獲養豬業者利金之風聲。去十二日午前。該村長陳金、外數名。所搬出之豚。於糶市時。每百斤有出價四十四圓者。故意使唱四十三圓者落札。致場內一時。大起騷擾。對此醒手王某。及辦理書記之沈某不法行爲。陳金等非常憤慨。乃將其事。訴諸花壇庄長。反被庄長叱罵。陳等含冤莫伸。聞於月十三日到某街。託代書作成告訴狀。將依法律。以爭黑白云。

## 宜蘭

### 東區普度

宜蘭街七月中元東區普度。去十二日即舊七月十五日。在宜蘭街天后宮舉行。是日東區部分各戶。自正午起。在廳前或在門前。陳列豚羊。並無數祭品致祭。而外來參詣者。入夜行人往來不絕。本年普度。因三回改作一回。許可節省費用二萬餘圓云。

### 開理事會

宜蘭煙草賣捌人組合理事會。去十四日午前十時起。開於專賣局宜蘭出張所會議室。當日協議事項。一、中元專賣品宣傳之件。二、聯合會發送寄附之件。三、今秋檢閱會見學之件。四、慶賀防止暴力之件。其他均無異議。正午零時五十分閉會。後開午餐會。至二時半始散去云。

## 海山

### 建築孤棚

海山郡板橋接雲寺例年慶讃中元。按自十七夜發表。十八日燃放河燈。十九日午後六時普元。是日起。寺前建築孤棚。高二十餘尺。以燈火爲號。停搶弧民。此次欲改良惡弊。改爲熟物。供品多改爲白米。而交通方面之局。請許與臺北市交通部。自二十八日至十九日。均增發臨時車。臺北往板橋發車北行午後十時三十八分。又板橋發三峽行午後十時三十分之臨時車。以便遊客云。

### 祝賀表彰

海山自動車株式會社新選社長白雲廣雄氏。自數年前。入該社以來。業務刷新。未聞有發生事故。去十二日。受臺北州自動車組合長表彰。當社引以爲榮。訂來十五日午後十時。在社長自宅。招集諸從業者。爲開祝賀會云。

## 大溪

### 水泳講習

大溪郡警察課。長今井唯匯氏。此回爲獎勵課員學泳。自月十三日起。互十日間。在大溪公設水泳場。開水泳講習會。每日午後一時起。受者數十名。熱心練習云。

### 礎商茶業

新竹州大溪郡當局。鑑及今秋臺博。當地出産紅茶。有宜傳之要。月十四日午前九時。在當街公會堂。開茶葉商及宜傳座商會。出席者郡下各茶葉組合長。及同業關係者。二十餘名。來賓有新竹州。茶業主任稻村氏。及臺北。茶業共同販賣所。主事鈴木氏等臨席。就前記茶葉宣傳。一一示宜。議至午後一時散會。

### 保甲會議

大溪郡直轄十保保甲會議。月十四日午前九時。開於同街保甲會議所。出席者保甲役員。及郡關係者百餘名。開甚日決議事項。一、道路補修。二、過怠金處分。即同街上田心子。簡氏秀良。及同所簡氏份二名。皆爲虐待養媳。各處於過怠金五圓。及拘留一週間。三、關于戶主牌。統一新調等件。右議至正午散會。

### 野球比試

大溪桃園兩郡聯合野球同好者。定來十八日。午前十時在大溪公學校運動場比試。

### 野營講習

新竹州下各少年團指導者。二十餘名。月十四日起五日間。在大溪街頭寮山間。開野營講習會。

## 斗六

### 地租改正

斗六郡去十四日午後一時。召集郡下街庄長。助役會計役。財務主任。由稅務出張所長。及倉岡田高等。直稅係長臨席。同地租法改正趣旨宣傳所關諮商會。

### 局長視察

深川文教局長。訂十六日就觀察斗六郡下社會教化事業。其日程如左。午前十時二十九分斗六到着。午前十一時十分斗六神社參拜。午前十一時古坑庄植樹紀念。午前十一時社會教化事業視察。午後一時二十分時五十五分於記念公館中會。午後一時二十分視察榮村移民村。午後二時二十五分參拜莿桐御遺跡所。午後三時七分斗六驛發歸府。

## 嘉義

### 少年野球

嘉義市少年野球大會。自十六日三日間。開于公園野球場。出場團員爲東門。玉川。白川三公學校。及小學校第十三蕪兒童云。

### 觀察藥草

星製藥社長星一氏。及臺北帝大田中教授外六名。十四日午前十時餘。自中部到嘉。購乘自動車。赴中埔庄。觀察藥草國藥草栽培狀況。同日午後二時餘赴高雄云。

### 厭世自殺

嘉義市北門町五丁目一二番地。林氏月桂。年十九。去十一日夜半出門不歸。家人查尋。杳然無蹤跡。至十四日。始被路過見死體。浮於八掌溪畔阿彌陀寮中。原因爲厭世云。

## 新營

### 刑事異動

新營郡五釐黄庭昭兩刑事。此回異動。五釐調往新化郡。黄庭昭轉民進分室。去十三夜。在激添閣。受官民百餘名。開送別會。兩氏十三日出發赴任。其後者。由斗六郡黄竹錦。東石郡陳淵兩刑事轉入云。

### 模擬選擧

新營郡鹽水街協議會員模擬選擧。去十四日午前九時三十分在公會堂施行。土屋郡守臨席。選擧長伊藤氏就閉會辭。選擧人七十名順序入場。先向入場券交付係領入場券。次往受付操出姓名生年月日。受領選擧用紙。再到名簿對照係查印。即領投票用紙。一一投選擧。結局七十票中。十九票無效。至正午散。

### 移轉新築

新營郡新營郵便局移轉新築問題。懸案數年。向各方面極力交涉。決定改築。十三日附與包辦人任以來。八十七年度豫算九千三百圓。屋古所氏包辦。而敷地買收費三千圓。電燈水道竹籬其他洗作費七百圓。計一萬三千圓之中。建築費由遞信部負擔五成。其餘歸地方民負擔云。

## 詩壇

慶騰鶴先生　林人和

神如秋水氣如春。學問深時養誠純。職秉官司唯主敬。儒爲君子見修身。名山甜豆馨香爾。大雅剛常議著振。領略登天仙境好。花香禽語四時新。